पुना डहरे

डॉ० शान्ति ख़लख़ो

कुड़ुख़ विकास समिति
राँची

BVP - 1989

19|3|18

10/13

पुना डहरे

टूडु – डॉ० शान्ति ख़लखो

एम० ए०, पी-एच०डी०
जनजातीय एवं क्षेत्रीय भाषा विभाग,
राँची विश्वविद्यालय राँची - ४
झारखण्ड

प्रकाशक – कुड़ुख़ विकास समिति

लेखिका – डॉ० शान्ति ख़लखो

प्रथम संस्करण – 2008

ISBN - 978-81-906293-0-0

मूल्य – 70 रु०

मुद्रक – काथलिक प्रेस राँची

पुस्तक मिलने का स्थान –

'मधुकुंज'
कार्तिक उराँव
कुड़ुख़ लूरकुड़िया,
करमटोली चौक,
मोराबादी रोड,
राँची - 834008

फोन नं० - 0651-2550599/2552459
मो० - 9905328984

कुड़ुख़ विकास समिति
राँची – 843008

मेख़्रा केरका अयंग लखी लकड़ा

लोला चोन्हाती,
ई भख़ा पूँप झुम्पन
निंगागे चि'एन,
ऐ यो, इदिन इंजिरअय !

डॉ० शान्ति

मुन्धता कत्था

नम्हैं अयंग कत्था कुड़ुख़ एन्ने महबागर, एम्बा अऊर समृद्ध भख़ा तली अदिन स्नात्तकोत्तर ही पढ़ाई ननो बीरी अक्कन । इदि ही महबन अख़चका ख़ोख़ा तंगआ-अयंग कत्था पत्त नू चोन्हा, भभना बरचा । आ बीरिम सातवाँ पत्र ही रूपे नू इन्दरी'ईम टूड़ा गे सिखाबाचर । ई पेपर टूड़ु बीरी जिया ता घोख उरखा लगिया । सन्नी परिया तिम अयंग ही एख़ जिया नू उक्की रहचा । अयंग ही चोन्हा-दुलारन होरमर अख़नर पहें एंग खतरी ईद ओन्टा तुंगुल मंज्जा केरा । ख़द्द परिया नू अयंग ही मुंज्जुरना एंग्है जिन्गीन बिदोड़ नंज्जा चिच्चा एन्ने मलदव बेड़ा नू 'हीरा ताची' ही संघरा अरा डहरे एदेचका अक्कुन जिन्गीन संवराचा ।

अंयग ही याद जिया नू बेर-बेर बर'ई । कत्थडण्डी टूड़ा खतरी पहिल डहरे इस्तेकिम ओरे मंज्जा । अयंग बिना ख़द्दर ही जिनगी एकासे छिती-बिती मनी काली अदिन तंगआ मंइय्या ईरकन अरा बुझुरकन । एंग्है पहिला कत्थडण्डी "अयंग अचरा" अबड़ानुम ईद'ई । सन्नी परिया नू ताची संग्गे पद्दा तरम रहचकन । पद्दा ता नम्हैं आलर ही उज्जना-बिज्जना, रीत-रुसुम, नेग-दस्तूर हुरमी जुदम र'ई । इबड़ा एंग्गा दव लग्गी । नम्हैं संस्कृति अजम दव र'ई । अंवगे नम्हैं पद्दन्ता आलर हुरमी उल्ला रीम्झ्म-रंग ती उज्जनर । ई पत्त नू बाचका हूं र'ई का – "एकना दिम तोकना, कत्था दिम डण्डी ।" इबड़ा हुरमी रकम-रकम ही याद, घोख अरा भभना गुट्ठीन हूं कत्थडण्डी रूपे नू टूड़ना ही चिहुट नंज्जका र'ई ।

बेड़ा सिरे आलर गे अनआ-मनआ आलो ही दरकार मनी । अक्कुन नाम इक्कीसवीं सदी नू उज्जा लगदत । ई बेड़ा नू सौंसे राजी अजम विकास नंज्जकी र'ई । ई जुग नू हुरमी नलख मशीन ती फटाफट मनी । गोट्टा राजी नू रकम-रकम ही मशीन बरचा । इदातो ख़ल्ल-उख़ड़ी ता नलख (इदना, पटबअना, ख़ोयना, नाबना), बचना-टूड़ना नलख (कम्प्यूटर, टाइप नन्ना, फोटो कॉपी नन्ना) अनआ-मनआ हथियार कमना चाहे नाम बआ ओंग्गदत का सूंई लेखा सन्नी आलो अरा जहाज लेखा कोहा आलो हुरमी मशीन ती

कमतार'ई । ई पुना जुग नू कोहा-कोहा ग्रह-उपग्रह नू काला गे अंतरिक्ष गुट्ठी आलर इंवदा लूरगर मंज्जर का चंद्दो अरा नन्ना ग्रह नू कालर कि एड़पा-पल्ली कमना ही कत्था नना लगनर । एन्ने उढ़ियारना बेड़ा नू नाम कुड़ुख़ खोड़हा ता आलत हो ढेर बग्गे टूड़ा-बचअर दरा पुना-पुना दव लूरन धरओत कि विकास ही डहरे नू कालोत अरा कुड़ुख़ खोड़हन परदोओत ।

राजियर खतरी विकास ननागे भारत सरकार अकय किसिम ही योजना गुट्ठी कम'ई अरा नमागे चि'ई । अबड़ा योजनन नम्हैं पद्दा-ख़ेप्पा ता होरमा आलर बेड़ा सिरे अख़आ पोलनर अंवगे पिछुवारनर कानर । एन ई पुथी नू सरकारी योजना गुट्ठी ही पत्त नू तेंग्गना अरा अदि ती फयदा होआ खतरी नम्हैं आलारिन चेंट़गर मनागे बाचका रअदन । नम्हैं खोड़हा ता आलारिन एजतअना ही चिहुट नंज्जका रअदन । इदि संग्गे-संग्गे खोड़हा अरा तंगआ जिया-कया खतरी मन्ना फयदा इदातो-टूड़ना-बचना ती फयदा, सफा राचका ती फयदा, सफा अरा दव ओन्ना-मोख़ना ती फयदा लेखा चाँड़-चाँड़ कत्थन तेंग्गना ही चिहुट नंज्जका रअदन ।

एकअम पत्त नू टूड़ा गे घोख अरा भभना मन्ना चांड़ र'ई । अदि संग्गे कुद्दन्ना-नुंग्गना हो चांड़ र'ई । कुड़ुख़ भख़ा नू बाचका र'ई का "ओक्कोय न ख़क्खोय, कुद्दोय न बेद्दोय ।" ई कत्था सतेम तली । एन हूं ई कत्थन ईरकन, मेंज्जकन अरा बुझ़रकन । मानिम कोहा, लूरगर आलर संग्गे ओक्कर कछनखरअर कि पुना-पुना दव कत्था सिखिरआ गे ख़क्खारि'ई । एन्ने दव लूरन नम्हैं खोड़हा नू ओन्दोरना चांड़ र'ई । से चड्डे ई पुथिन टूड़ना ही चिहुट नंज्जकन ।

नम्हैं भारत राजी ती बहरी नन्ना राजी इदातो-ब्राजील, फिलीपीन्स, जिम्बाब्वे गुट्ठी एकासे विकास नंज्जकी र'ई, आर ही मंइय्या चोअना ही एन्देर कारण र'ई ? असता खोड़हा ओन्ना-मोख़ना, उज्जना-बिज्जना एकासे र'ई, आर ही बेवहार लूर-बुद्धि एकासे र'ई इबड़ा गुट्ठी कत्थन राजी कुद्दर कि ईरकन अरा अक्कन, ख़क्खकन । इबड़ा देश सौंसे राजी खतरी विकासशील देश तली पहें नम्हैं भारत देश ती तुलना ननोत होले इबड़ा विकसित देश

तली । तंगआ कुड़ुख़ खोड़हन, भारत राजीन मुन्धारे होआ खतरी नमागे हूं अजम बग्गे लूरगर मन्ना चांड़ र'ई । खोड़हा खतरी मल दव कत्थन अम्बर दरा पुना जुग ता दव-दव कत्थन टूड़ना-बचना अरा सिखिरना चहि इबड़ा कत्थन तंगआ आलारिन तेंग्गना ही चिहुट नंज्जका रअदन । इसन टूड़का कत्थटूड़ रिडियों नू ख़रख़की र'ई ।

ई सन्नी कुना पुथिन बचअर कि कुड़ुख़ खोड़हा गे कटिक हो फयदा मनो होले एंग्गा रिम्फ़ लग्गो । पुथी निम्हैं मफ़ही र'ई असरा नन्दन का ई सन्नी पुथी ती खोड़हा गे पुना डहरे ख़क्खरोओ ।

डॉ० शान्ति

11. 01. 2008

संघरा चि'ऊर खतरी

ई पुथी टूड़ना सरियाअना अरा चिपतअना नू संग्गेर अरा विभाग ता गुरु गुट्ठियर ही संघरा ख़क्खरकी र'ई । आर होरमारिन एन ढेर बग्गे धाइन चिअदन ।

नम्हैं कोहा लूरगरिया डॉ० निर्मल मिंज पूर्व प्राचार्य, गोस्सनर महाविद्यालय राँची अरा डॉ० बहुरा एक्का – पूर्व कुलपति, विनोबाभावे विश्वविद्यालय हजारीबाग, अक्कुन निदेशक – यू० जी० सी० एकडमिक स्टॉफ कॉलेज राँची विश्वविद्यालय राँची, इबड़ा महबागर गुरु बगर खतरी विशेष धाइन चिअदन अरा दव बाख़दन । इबड़ा कोहा लूरगरियर तंगआ नन्ना-नन्ना नलखन अम्बर दरा एंग्है पुथी गे भूमिका टूड़र कि बेड़ा सिरे एंग्गन मदइत नंज्जर । एन्ने महबागर लूरगरियर गे अऊर ओंग्होन धाइन बअदन ।

काथलिक प्रेस इंवदा दव अरा सफा, सुन्दर पुथी कमअर बेड़ा सिरे संघरा नंज्जा । प्रेस गे हूं ढेर धाइन बअदन ।

मुंज्जा नू अगा-पीछा एकअम रूपे नू संघरा चिच्चका होरमारिन उलता जिया ती धाइन बअदन ।

डॉ० शान्ति

एंड़ ओटङ कत्था

एन खुशमारदन का कुड़ुख़ कत्थन पर्दागे ऐङहय तूड़ ती किइय्या ता कुड़ुख़ जई-पुई नू धरमे तिहा दरा चिहुट कुन्दरताआ लगी । डा० शान्ति ख़लख़ो गही टूड़का रेडियो नू कत्था तिंगकन ख़ोंड़चका पइत्त पुथी तली । इन्नेलन्ता परिया नू अनआ-मनआ नलख सरकार तरती मना लगी । इदि पइत्त नू कुड़ुख़ ती बखनी तेंगना अरा गोट्टा कुड़ुख़ राजी ता आलारिन तिगाबअना, सरियआना, कढ़िआना चांड़ र'ई । इदिन दव अरा पक्का संगे ई पुथी नू टूड़का र'ई इदि संगे-संगे टूड़का (कविता)हों सरचका चिच्चका र'ई । इबड़ा टूड़का डण्डी गा अकय सेब्बा-सेब्बा अरा जिया सालना डण्डी तली । बचआ ख़नेम जिया हरियर अरा लूर फरियर मन्नुम काली ।

एन इबड़ा टूड़कन गड्डी-गूटी बुझुरना गही चिहुट नंज्जकन मुन्दा ओन्टे ओट्टा / ओत्था ईय्या ऐंगा ख़क्खरा । ई ओत्था चिरखीन गा ने हों ओतोख़-ओतोख़ चेड़आ पोल्लोत । आ ओट्टा ओत्था कत्था तली तकनीकी बक । नाम गा 10 उल्ला सेमीनार ननर कुड़ुख़ कत्थ अइन ता बकचुन्दीन फंड़ियर टूड़कत चिच्चकत मुन्दा उज्जना-ओक्कना गही नन्ना-नन्ना कोचआ (पहलू) ता तकनीकी बक गुट्ठी गे कुड़ुख़ बक मल्लम बिट्ठका । आवंगे डा० शान्ति ख़लख़ो गा अबड़म हिन्दी बकतिम बखनी नंज्जकी र'ई । नमूद गे एन्न अइय्या तिम तकनीकी बक ख़ोंड़अर एदआ लगदन । इबड़ा बक तली- विकास, योजना, कार्यक्रम, क्रन्तिकारी जन संख्या, प्रायोजित योजना, नीति समिति, वितरण प्रणाली, परिवार नियोजन, परम्परा, अरा एन्नेम नन्ना-नन्ना बक प्रशासन, परियोजना गुट्ठी हों मनो । वित्त-विभाग अरा राजनीति चुपआ तरता अनन्ना-मनआ बक बरओ । इबड़ा गही मानकी करण नना गे फिन नमा गे ओक्कना मनो एकात्ती बुझुर नखरअरा कि नलखन परदोओत । एन ई पुथी ता कत्थन गोट्टा कुड़ुख़ खोंड़हानू बींड़िरना गे दव बाख़दन । सन्नी कोहा पढ़ुअर ओरमर ई पुथी ती लूर ख़क्खोर अरा पट्टा-ख़ेप्पा / पट्टा पल्ली नू इन्नेलन्ता दव-दव कत्थन बींड़नुम कालोर । चांड़ र'ई कुड़ुख़ कत्थ-लुरिया खोड़ंहा संवंगिया संगे नलख ननर टूड़ूरिन पुथी

चिपताआना नू सहाय संघरा चिओ । झारखण्ड कुड़ुख़ कत्थ बींड़ना चापटर गे चांड़े डहरे पन्दना मनो एकात्ती नाम दरा नम्हय ख़ोड़हा चांड़े-चांड़े परदा ओंगो । डा० शान्ति ख़लखो गही टूड़ना नू चिहुट पर्दनुम काला गे एन फिन दव बाख़दन ।

बिशप डा० निर्मल मिंज "झरिया"
एस० पी० कॉलोनी, डीबाहीह
पोस्ट डोरंडा, राँची - 834002
टेलीफोन 0651 - 2245364
ता० 13. 12. 2007

उचु कुना कत्था

कोरंजो अरा मदगी लेखआ ओन्टा-ओन्टा पेत्तका-चाजिका सँजगिन टूड़िया अरा ख़ोंड़चा मई (डॉ०)शान्ति ख़लख़ो, अन्तिले अत्तु ई सन्नी पुथिन सिरजाचा । लेर-लेर सन्नी, एकदा गा जोक्क जन्ना मंज्जका । पहें उर्मी दिम एकअम अन्ने बेदिया दरा पोल्हारा, ढाढ़रा दरा पोठारा दरा रिड़ियो नू ख़र्ख़िया, रिरियारा, बेड़ा सिरे । ने गा मेंज्जर ने पोल्लर । ने गा थिथाबचर, ने गा मला । ने गुनचर, ने गा मेना दरा हूं मल मेंज्जका मंज्जर । पहें, इबड़ा टूड़का सँजगिद गड्डी-डिप्पा डहरे नू सम्म नन्नुम मुंधारे कानुम-कानुम इसन अँड़सिया दरा इन्ना आद अड्डा मड़चा ।

अक्कु आद सेयान अरा जलपट पेल्लो मंज्जा दरा नम्हय पस्ती नू बरआ गे सपड़ारा । ए-रना र'ई का नाम अदिन पँड़सा गे एवंदा सपड़ारकत रअदत । कुड़ुख़र गे गा इत्तु उम्हें सारनम मनो । नाम इदी गही एम्बन बल्लोत होले ने दुरा अख़ओ का ? इबड़ा सँजगिन कुड़ुख़र गे बद्विम अख़नम मनो । अड्डे मन्ना ती कत्था मल बनओ । एम्बद गा एम्बा दिम, मल एम्बा मदहेन हूं चखच ए-रा गे चिहुट नन्नम मनो । तभे मला अख़'ओत का एकदत एम्बा, अरा एकदत तिस्सा तली ।

एन ई सिरजारना पुथी गही उर्मी सँजगिन थिथाबाचकन । अड्डा-अड्डा नुम तंग्गन अम्बा दरा नन्ना भख़ा गही, इदा गा हिन्दी बक्क किर्रा-बिड़दा एत्थर'ई अबड़न तकदन, एँवसरदन ख़ने टूड़ु गही ओजका बक्कपून दिम रच'आ मनी दरा का-ली । ननोन तो एन्देर ? मल एँवसरदन ख़ने जिया दिम मल पूर'ई । बग्गे पेसदन-चाजदन ख़ने टूड़ु रिन अम्बी दरा एंग तरा सोकओय मनी । हिंछड़'दन ख़ने रुसी मनी । अँवगे गेम ई नलख एंग्गा खरा ओत्था चिरखी लेख'आ लग्गी । अन्तिले एंग-तरती पेत्तका नलख हूं तीरा हेलर'ई, अन्ने एंग्गा लग्गी । अन्ने एंग्हय जिया तान-तानिम सोदर'आ हेलर'ई । जिया गे लग्गी, नेकन तेंग्गोन, नेकन मला ।

अन्नु हूं चिहुट गा मंज्जकी दिम र'ई । एन्ने चिहुट तिम जनु एन्दरइम जिनिस कुन्दो, परदो अन्तिले मन्न-मास मनो । अदि ख़ोख़म जनु

अड़ख़ा-चेख़ेल, तीनना, तिस्सा, ख़ड़ख़ा खंजपा बेड़ा-सिरे चि'ओ । अवंगे एन एंग-तरती मई (डॉ०) शान्ति ख़लख़ो गे दव मना नेक'आ ब'आ दरा घोखदन । ने-ला मला नेल-बेंज्जा अदी गही नंज्जका चिहुट दव पुइद'ओ अरा खंज'ओ । ओंद उल्ला अबड़ा खंजपा गुट्ठी नुम ओंड़ा-ओंड़ा ख़ट्ट-ख़र्रर चोख़ओर दरा मोख़ ए-रोर । अन्ने एंग्गा गे लग्गा लगी ।

डॉ बहुरा एक्का
निदेशक - यू० जी० सी०
एकेडमिक स्टाफ कॉलेज,
राँची विश्वविद्यालय राँची,
झारखण्ड - 8

विनती

आना अद्वी मुंज्जरना मलका
नीनिम धरमें रअदय बंगा-यो
नीनिम धरमें रअदय ।

उरमी-नुम ए-रा लगदय,
उरमीगेम जोड़गर रअदय,
कोंड़ा-कोंड़ा रअदय बंगायो,
कोंड़ा-कोंड़ा रअदय ।

जनम-करम चिच्कय धरमें,
पोसआ परदआ लगदय बंगा-यो,
पोसआ परदआ लगदय ।

आशीष चिअदय उरमीगेम,
दया नन्दय उरमीनुम,
सरना डहरेन एदआ बंगा-यो,
धरम डहरेन एदआ ।

तंगआ जिया लेखा धरमें,
ओरमर गही जियन बंगे
एरना लूरन चिआ बंगा-यो

सिखिरना लूरन चिआ
पापीगा रअदम पहें,
नीनिम धरमें तारओय बंगा-यो

नीनिम जुनू तारओय ।
आना अद्वी मुंज्जुरना मलका,
नीनिम धरमें रअदय बंगा-यो,
नीनिम धरमे रअदय ।

सिरा-सिता

सिरा-सिता नाले-नु भईया बहिन रहचर
भईया-बहिन रहचर
गुचा हरो बेद्दागे कालोत
बरा हरो बेद्दागे कालोत ।।

ककड़ो ही लता गंगेला ही खईड़ रहचा हरो भइरो
आसानिम नम्हैं पुरखर रहचर
नम्हैं पुरखर रहचर
गुचा हरो बेद्दागे कालोत
बरा हरो बेद्दागे कालोत

आर गुसन भइरो ईमन धरम रहचा
सदा धरम रहचा
गुचा हरो बेद्दागे कालोत,
बरा हरो बेद्दागे कालोत

आर हरो भईरो निशा- पानी मला ओना लगियर,
मला ओना लगियर,
गुचा हरो बेद्दागे कालोत
बरा हरो बेद्दागे कालोत

आर हरो भइरो धर्मेस गही नामे ती,
डंडा-कट्टा लगियर
सोझे-सोझे धर्मेसिन पूजा-नना लगियर
सेवा नना लगियर,
गुचा हरो बेद्दागे कालोत
बरा हरो बेद्दागे कालोत

सिरा-सिता नालेनु भइया बहिन रहचर
भइया बहिन रहचर
गुचा हरो बेद्दागे कालोत
बरा हरो बेद्दागे कालोत ।।

विषय-सूची

खन्दहा I : कथाखण्डी

क्रम सं०		पृष्ठ सं०
1.	अयंग अंचरा	1
2.	ख़ट्टी परब नम्हैं	3
3.	मेना से संगी	5
4.	जुड़ी खतरी	7
5.	एंगहै ख़ेल	9
6.	शताब्दी	10
7.	जवा पूँप	13
8.	पुना राजी नम्हैं	14
9.	ढिलुवा बेचोन	15
10.	चोआ भइया	17
11.	सोहरई परब	19
12.	एंम्है मेमे	21
13.	नउर पूँप	22
14.	असरा	24
15.	"मुन्नू" एंगहै	25
16.	पेन	27
17.	पंखराज अल्बर्ट एक्का	28
18.	रेलगड़ी	30
19.	मुरखे नुज'ई	31
20.	कोकरो	32
21.	चोल्ला तरा	33
22.	एकसन रअदय	35
23.	परिसीमन आयोग	37
24.	जिया बिट्टी शांति	39

विषय-सूची

खन्दहा II : कत्थटूड़

क्रम सं०		पृष्ठ सं०
1.	विकास योजना ती फायदा होआ	43
2.	जवाहर रोजगार योजना नू नम्हैं सहड़ा	46
3.	लूरगर मन्ना : मंइय्या चोअना डहरे	48
4.	राशन दोकान अरा नाम	52
5.	इंदिरा महिला विकास योजना	55
6.	अंधविश्वास ती बछरआ	59
7.	नाम होरमत ओन्टम रअदत	61
8.	दव जियागे सफा रआ	64
9.	टोड़ंग गही नास तंगआ नास	68
10.	लूरगर मन्ना : जिनगी ही बिल्ली तली	70
11.	ख़ड्ड जिया नू दव लूर धरतआगे अयंग-बंग ही नलख	74
12.	ने हूं कोहा मला ने हूं सन्नी मला	77
13.	निसा गही मल दव	80
14.	बेड़ा सिरे बेंज्जा ही महबा	82
15.	जुहाखोरी ती बछरआ	85
16.	कोड़ा काना ख़ोड़हन्ता कोहा रकरक	88
17.	थोरे-थोरे बछबअना : फिकिरन अम्बना	92
18.	परब तेवहार : ओन्टा मन्ना गही डहरे	95
19.	कुड़ुख़ डण्डी नू तंगआ राजी खतरी लोला-चोन्हा	98
20.	ओन्ना-मोख़ना पत्त नू सावधानी अरा नम्हैं जिया-कया	104
21.	लघु अरा कुटीर उद्योग ती रोजगार ख़क्खना	107
22.	अनुसूचित जाति / जनजातिर गे कल्याण कार्यक्रम	111

कत्थडण्डी

1 - अयंग अंचरा

अयंग निंग्है नेम्हा अंचरा
अकय लोला चोन्हा ती निन्दका
अकय दवती समटाचका उइका
एमागे निंग्है ई नेम्हा अंचरा ।

मेख़ा लक्की, संवरआ लक्की
बेद्दा लक्की, ख़क्खा लक्की
एमन चोन्हा ती टाटा लक्की
ओय भेसे एमन दुलरआ लक्की ।

एमतआ ख़ज्जा लक्की
ओन्तआ मोख़तआ लक्की
बचआगे तइय्या लक्की
फोलन एम्हैं सरियआ लक्की ।

एमन नीन बचतआ लक्की
खीरी-डण्डी तेंग्गा लक्की
अदहा माख़ा रअर कि उक्की
हुरमी रकम ती तेंग्गा लक्की ।

दव-दव कत्था बअर दरा
एमन बग्गे लूर चिअर दरा
खोड़हा, राजीन सेवा नना बअर दरा
नीन भला खुसमारआ दरा ।

नाख़ ख़द्दैन पूंसकी नीन
लूर लक्षण चिच्चकी नीन
एमन दव डहरे ईदकी नीन
खरा खिलपैत नंज्जकी नीन ।

अन्नू हूं एमन अचंग-धचंग
मफ़ही डहरे नू अम्बकी अयंग
तंगआ अंचरन समटाचकी अयंग
नन्ना राजी नीन किरकी अयंग ।

एमन अम्बकी किरकी पहें
अयंग ओंग्होन किर्र बरचकी पहें
एमन ओंग्होन खिंविचकी पहें
सन्नी बबुस ओंग्होन एरोस पहें ।

नीन गा एमती मया अम्बकी
नेखय भरसे एमन अम्बकी
धर्मेस गुसन नीन चइल किरकी
'हीरा' ताची भरसा एमन अम्बकी ।

अयंग एम्हैं चींख़ना-ओलोख़ना
अयंग एम्हैं रिरियारना-अलखना
निंग्गा चांड़ मल्ला अक्कु अख़ना
जिया-कया निंग्है मंज्जा पखना ।

ने हूं मल किर्रिया असते
नीन एकासे किर्रोय असते
नीन एमन एरा लगदी हुते
जिया निंग्है सालआ लगी हुते ।

अक्कु चींख़ना-ओंलोख़ना दिम
एम्हैं नितकिन्ता नलख ईंदिम
ओन्ना-मोख़ना हुरमी ईंदिम
नलख-धन्धा जिनगी ईंदिम ।

निंग्गन बेद्दम राजी कोंड़ा
एका भेसे उढ़ियारई ओड़ा
डाड़ा, अंचरा,मसड़ा कोंड़ा
अयंग अंचरा कोहा सहड़ा ।

पहें,
अक्कु
मल्ला नम्हैं अयंग अंचरा
मुंज्जरा अयंग, चोन्हा अम्बरा
ख़ंज्जलख़ो हुरमी ख़इय्या केरा
अयंग निंग्है, अंचरा मुंज्जरा केरा ।

2 - ख़द्दी परब नम्हैं

ख़द्दी परब नम्हैं बरचा,
किचरी डोड्डो नू मनो खरचा ।

ओहमा परब नम्हैं तली
नेम्हा, शोभना परब तली

अकय दव नउर पूँप
सन्नी-सन्नी धमकारना पूँप

फग्गु कट्टिया बरचा चइत
नम्हैं बेड़ा ईद नेम्हा अनइत

बबु तम्बस उबसा नीन
धर्मे बबस ती कछनखरआ नीन

सेवा ननोय, पुजा ननोय
खेती-पती खुर्जी नेओय

बरखा, चेंप, बिड़ना हुरमी
चिआ धर्मे बेड़ा ती हुरमी

नीनिम गा एम्हैं अयंग-बंग
सौंसे राजी नू निग्हैं अकय रंग

राजी दुनिया गोट्टा हरियर
ख़ेंसो, मोख़ारो अरा पियर

ख़ेख़ेल बदाली नीला पंडरु
अड्डो, ए-ड़ा, भिड़ी अरा कडरु

नीनिम कमचकय उल्ला-माख़ा
नीनिम चिच्चकय ओड़ा-ख़ाख़ा

लूर-बुद्धि आल जियागे
सौंसे सुख-दुख मनुख कियागे

उज्जना-बिज्जना निंग्है दया ती,
धरम-करम निंग्है मया ती ।

नीन चिच्चकय धमकारना,
नउर पूँप घी बिलचारना ।

डहरे ईद'ई दव सोझा,
मुंज्जी आलर घी हुरमी बोझा ।

बआ लगनर राजी दुनिया नू,
धिरजा, थीर मनन खोड़हा मझही नू ।

तबे सतेम महबा र'ई,
एन्ने दवले नउर पूँप ह'ई ।

खोड़हन परदआगे नना खरचा,
मानिम ख़द्दी परब नम्हैं बरचा ।

3 - मेना से संगी

संगी रे !

जिया निंग्गन बेट्टा लगी,
रासे-रासे घोखआ लगी,
केरमे-केरमे निंग हेट्टे का लगी।

पहें !

अख़दन नीन थिरअम मा चिओय,
हड़ी रे बेसे गेच्छम ती बअदय,
दुक्खे लग्गी जिया गे, एन्ने नन्दय।

नीन !

हुरमी रकम ती एंग्गन केबदय,
नन्नर ही तलदन एन्ने बअदय,
ढुकु कोरआ बेट्टादी नीन बाचकय।

ह'ई !

चोन्हा एंग्हैन नीन बुफ़ुरदय,
का इत्तु नीन ठकरआ लगदय,
होले बग्गेम नीन बआ ओंग्गदय।

पहें !

अख़आ तरही एंग्गन हो,
बुफ़ुरआ ओंग्गदय अक्कुन हो,
परिखआ ओंग्गदय नीन हो।

ह'ई !

पुरुष तलदय अख़दन निंग्गन,
आली तलदन अख़दन एंग्गन,
अंबा हेबड़ा, बेट्टन निंग्गन ।

एरा तो !

खेअना बेड़ा नू पचगी कया,
निंग्गानुम बिट्टी बेगर थया,
बुमुर नखरओत कटिक नना मया ।

ह'ई !

जुड़ी रे, संगी रे निंग बिनु,
जिनगी मंज्जा सूना, ने गा मिनु,
नीनिम ईश्वर, धरमे नीनिम मिनु ।

एरा तो !

निंग्है चोन्हा मया ती संगी,
जिया-कया मेरख़ा न ऊगी,
दव-दव ब'ई लेखा मैना सुगी ।

ख़नेम !

संगी रे एन असरा नन्दन,
इन्ने कोहा एंग्है लोला-चोन्हन,
इन्ना नेला नीन इंजिरदय नेकअन ।

4 - जुड़ी खतरी

जुड़ी - जुड़ी बआ लगदन,
निंग्गन संगी मेख़ा लगदन ।

बहिरा मनर मलम मेन्दय,
एन एकला मइलदन बअदय ।

निंग्है कोहा एड़पा पल्ली,
एंग्है जुदम सन्नी पल्ली ।

कत्था कोहा निंग्है खतरी,
एन डोन्ड्रो पद्वन्ता जतरी ।

बुफ़ुरआ पोल्लदन निंग्है घोखन,
धरआ पोल्लादन एंग्है धरमन ।

एका डहरेन धरओत नाम,
एका राजी अँड़सोत नाम ?

धरमेस नम्हैं अगा - पीछा,
मलम उइय्योस नमन छुछा ।

असरा नन्दन निंग तरती,
मलम रओ एंग जिया परती ।

जुड़ी खतरी काला लगदन,
निंग खतरी ए-का बेद्वदन ।

जे बओय से ननाबेद्वदन,
रकरक र'ई अदिन हो अख़दन ।

नीन तलदय ओन्टा धारे,
एन तलदन नन्ना धारे ।

एंड़ो धारे ही नन्ना डहरे,
ओन्टा दखिने ओन्टा उत्तरे ।

बअदय मलम जोड़ारओन संग्गेम,
ओन्टा ताका मूली बरचा छछेम ।

अंऊड़ी - बंऊड़ी मंज्जा धारे,
असानिम कमतारा ओन्टा डहरे ।

कटिक बेड़ा गे बरचा भंवर,
मेस्सरा नम्हैं जिनगी ता डगर ।

रिम्फ्म ती अजम पुरुख़िया,
एंग्है उलता जिया - कया ।

अक्कु मल्ला एन्दरा हूँ ख़क्खना,
अक्कु निंग संग्गे उज्जना - बिज्जना ।

5 - एंग्है ख़ेल

चिआ तो ददा एंग्है ख़ेल,
नलोन, डेगओन अस्सोन ख़ेल ।

बेचोन अख़ड़ा मफ्ही नू एन,
नलो नासगो, अस्सोय नीन ।

अयंग - बंग, मंइया, दइगो,
बरतो पाड़ोत डण्डी नासगो ।

ख़द्दी - फग्गु अरा जतरा,
नासगो बगर इत्तरा-अत्तरा ।

ख़ेल एंग्हैन चिआ तो ददा,
अस्सदन धतुंग तुंग - तुंग - दा ।

एंग्है अस्सका ती नासगो बरचा,
ख़ेल एंग्हैद नलख सारचा ।

नासगो बेगर सुना अखड़ा,
चिआ तो संगी तनिक सड़ा ।

नना से ओरे पाड़ा डण्डी,
मना अमके तनिको हो लण्डी ।

एंग्है ख़ेल नंज्जा जगवारी,
सुकरा, मंगरी, रन्थु, एतवारी ।

अकय दव एंग्है चोन्हा ख़ेल,
उइय्या अमके इदिन ख़ेख़ेल ।

महबा अजम बग्गे इदि ही,
उज्जना डहरे आल जिया ही ।

6 - शताब्दी

ऐ मई... ई....इ...इ.... ऽ... ऽऽऽऽऽऽ

अना मई शताब्दी,
एंग्गन एन्देरगे सताबअदी ?
अजम चुनूमुनू रअदी,
ख़ेंसो - पियर सुन्दर इथिरदी,
बहरी हूँ चिकचिक रअदी,
भितरे हूँ चिकन चन्दन रअदी ।

पहें !
अना मई शताब्दी,
एंग्गन एन्देरगे सताबअदी ?
अख़दन का नीन ए० सी० रअदी,
बिड़ना उल्ला नू दवले कीरदी,
पंइय्या उल्ला नू उरगुम रअदी,
लुदुम - लुदा गुदुम - गुदा रअदी ।

पहें !
अना मई शताब्दी,
एंग्गन एन्देरगे सताबअदी ?
नीन गा अकय कोहा रअदी,
कोहा-कोहा टिसन नू उक्कदी,
कोहा उरुब आलासिन मीख़दी,
ढिबा खतरी आसिन मीख़दी ।

पहें !
अना मई शताब्दी,
एंग्गन एन्देरगे सताबअदी ?
आसिन एकला बेतरा नन्दी,
आसिन एकला ओन्तअदी-मोखतअदी,
आसिन भइर एमतअदी-चींचदी,
एंग्गन पकम मलदव नन्दी ।

पहें !
अना मई शताब्दी,
एंग्गन एन्देरगे सताबअदी ?
एंग्गन नीन अकय साधदी,
एंग्गन नीन अकय डाहदी,
एंग मंइय्या लोला मल नन्दी,
एंग मंइय्या चोन्हा मल उइदी ।

पहें !
अना मई शताब्दी,
एंग्गन एन्देरगे सताबअदी ?
एंग्गन ओन्टे ख़न्न मल ईरदी,
एंग्गन एरा ख़ने मिन्खदी चिअदी,
एंग्गन एंवसरआ हो मल चिअदी,
एंग्गन नीन मया मल नन्दी ।

पहें !
अना मई शताब्दी,
एंग्गन एन्देरगे सताबअदी ?
नीन जिया ती मल दव रअदी,
एंग मंइय्या अलखनुम रअदी,
एन्देरगे एंग ती अजम खिंसारदी ?
एंग्गन लथियाअनुम रअदी ।

पहें !
अना मई शताब्दी,
एंग्गन एन्देरगे सताबअदी ?
एंग मंइय्या रिम्फ्म मल मन्दी,
एंग्है कत्थन मल मिन्दी,
एंग्है मीख़कन मल मिन्दी,
एंग्गन अकय चींख़तअदी ।

पहें !
अना मई शताब्दी,
एंग्गन एन्देरगे सताबअदी ?
नीन एन्देरगे एन्ने नन्दी ?
मलका बअर तिरिख़ नाबदी,
एन गरीब नीन उरुब रअदी,
मलकासिन गा मलम घुखदी ।

हंआ, हाँ ... मई .....
अना मई शताब्दी,
एंग्गन अंवगेम सताबअदी,
एंग्ग.... एंग.... अं... व... गे... म... सत... ब... अ... दी ।

7 - "जवा पूंप"

ए दई ए सइहा,
बर तो सुको मंगिया,
नासगो जवा ख़ुप्पिया ।
नाम एका बेड़ा ख़ोप्पोत ?
गुचे ओन्दोरआ कालोत,
चलकुर अरा जव, गोहोम,
जिन्होर, मासी अरा ख़ेस्स ।
ए मइया रे बुधनी,
ओन्दरअय चांड़े खचला,
चिअय चांड़े-चांड़े,
अम्म बालका ही,
अऊर चिअय से संगी,
धूवन-धूप अगरबत्ती ।
डबअय चप्पय चांड़े,
कचु अतख़न चिअय ।
जतनओय मइया जेतनेम
दव मनो ओतनेम,
लहइर-लहइर, पियर-पियर,
महबा इदि गही अकय कोहा ।

8 - पुना राजी नम्हैं

बछर (चान) 2000 नू,
नेम्हा उल्ला बिरसा जयन्ती नू,
ख़क्खरा पुना राजी नम्हैं,
खुसमारना उल्ला किर्रो नम्हैं,
घोखआ लगियर झारखण्डी आलर,
पकम रिझरर नम्हैं कुड़ख़र,
तंगआ हुरमी रकम ता रकरक,
मुंज्जरोओ, बरओ बेड़ा चकचक,
अक्कु मुंज्जरोओ इसता बिस्थापन,
ने हूँ मल मनोर अक्कु पलायन,
नम्हैं राजी नम्हैं सरकार,
इसन कुयला अरा दरब ही भरमार,
राजी ननोर ख़ल्ल-उखड़ी कमऊर,
बोंग्गोर इसते के नमन नुचऊर,
टोड़ंग-परता, ख़ाड़-ख़ोसरा,
आदिवासिर गे ओन्टा असरा,
ईर अख़नर खिति-पती नन्ना,
बलनर धोख़ा, ठगी, बिजनेस नन्ना,
ख़ेंसो-ख़ेंसो नू सादगी सच्चाई,
हिन्दू मुस्लिम मलता सरना इसाई,
हीरा, सोना, ढिबा मलता मदगी,
कोंड़ा-कोंड़ा ती लोला-चोन्हा निदगी,
ख़द्दर, पचगिर, पेल्लर, जोंख़र,
बराबइर होरमर मुक्कर-मेतर,
कुड़ुख़, मुण्डा अरा संताल इसन,
हो, खड़िया, सदान हुरमी गुसन,
संग्गेम होरमर उज्जनर-बिज्जनर,
राजी झारखण्ड इदिनुम बअनर ।

9 - ढिलुवा बेचोन

एड़पा हेद्वे ता बटगी नू
झबरारका जम्बु मन्न चुनूमुनू

ददस हेचस एंग्गा ढिलुवा
अइय्या उक्किया ओन्टा ढिचुवा

पाली एंग्है अगे ढुचु
बरा तो इदिन खेदआ बुचु

अयो एंग्गन मेख़ा लगी
खनसारअर दरा केबा लगी

अंड़सा लगेन यो बरआ लगेन
ढिलुवा बेचर बरआ लगेन

पइरी पुतबारी खुड़ती माख़ा
ओंग्होन बेचोन दिम मंज्जा ऊख़ा

अल्ला-बेरख़ा, बन्दरा मैंना
बेचनर कत्था बेगर मेना

अयो एंग्गन मीख़नुम र'ई
एंग्गा नलख तिंग्गनुम र'ई

एड़पा नलख तनिम पहें
परीक्षा एंग्है र'ई छमहे

चंदु, फगनी, तितरी, नेम्हा
लूरकुड़िया ता संग्गे सइहा

संग्गेम बेचदम अरा बचदम
एम होरमम ढिलुवा अरगदम

एकअम बारी अरबा नखरदम
पहें, अन्नु हूँ संग्गेम बेचदम

ई ढिलुवा एम्हैं लोला-चोन्हा
झगरा मनो एकअम कोहा

ढिलुवा मीख़ि होरमारिन
सन्नी-कोहा एकअम ख़ड्डारिन

सलहा मनदम एम जुमुरनुम
मुंज्जुरि'ई झगड़ा ढिलुवा बीचनुम

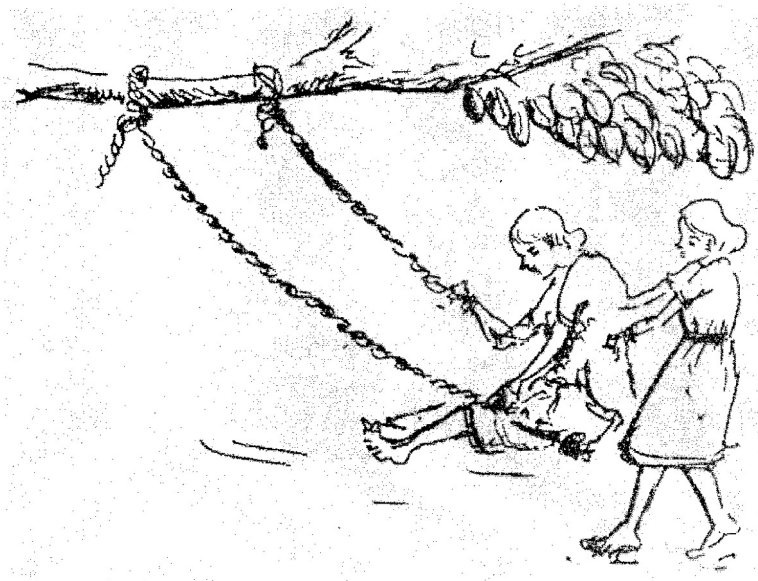

10 - चोआ भइया

चोआ भइया एजरआ भइया
ए उल्ला निम
ख़न्दरओर ?

निम्हैं ख़ंदरकाति
होरमा खटवर
नन्ना-नन्ना आलर गे,

ई राजी
आर गही
तंगआ मंज्जा केरा

अरा नाम
नम्हैं राजी नुम
मलका मंज्जकत

खटवर दिम
बेल मंज्जर
जोंख़ मंज्जकत नाम

नम्हैं मुक्का ख़ड्डर
मलका चड्डे
भइय्योर गही,

ख़न्दरना चड्डे
एकासे खिलपैत
अरा सस्ती नूं रअनर

चोआ भइरो
अक्कुन हो बेड़ा
मल किरकी र'ई

मुक्का, ख़ट्टन, तंगड़िन
अरा तंगआ जियन,
तंगआ राजीन बछाबआ

नन्नर मंइय्या
राजी नना निम
आरिन अंबा नना चिआ निम।

11 - सोहरई परब

सोहरई परब बरचा केरा,
एड़पा पली सफा मंज्जा केरा ।

सफा सुथरा गोंयसलिन नना,
उगता, पसगी, कुड्डीन नोड़ना ।

हुरमी किंक्कोन एमतआ भइरो,
गुचा पोखारी होआ से हरो ।

अड्डो, भेड़ा, मनख़ा कडरू,
ओय, बछरू ए-ड़ा पठरू ।

बछर भइर नू उन्दुल एमतआ,
दवले गोट्टा नू इसुंगन ख़सआ ।

रंग, इसुंग अरा सिन्दरी चिआ,
गोट्टा कया, मरगन सिंगरआ ।

दाँड़े चिआ रंगुवा ख़ेरन,
तपवन चिआ भरा अम्मन ।

गोरया देवतन गोहरारआ,
किंक्को हुरमी दव रअन नेकआ ।

जिया-कया ती नंज्जा सहड़ा,
नाबुभ्र किंक्को गुट्ठी इबड़ा ।

लोला-चोन्हा इबड़ा हूँ बिद्दी,
बआ जुनू पुल्ली इबड़ा ख़त्ती ।

नम्हैं जिया इंवदा गा बुभ्रिरि'ई,
आल जिया गे ओन्ना मोख़ना चि'ई ।

उन्दुल गा नमागे नन्नम चही,
साल भइर गा पोलदत सही ।

ख़ेरन कमआ तहड़ी मण्डी,
अना बुचू अमके मना लण्डी ।

बिच्चा लड्डु, तहड़ी अऊर दना,
होरमर मोख़ा नेका हूँ मल्ला मना ।

किंक्कोन मोख़तआ, नाम भी मोख़ोत,
नलोत, पाड़ोत, डेगओत, अस्सोत ।

सोहरई परब नू रीझ्झ ननोत,
सौंसे राजीन चोन्हा संदेश चिओत ।

12 - एंग्है मेमे

एंग्है मेमे पंडरु-पंडरु,
दवले कुन सन्नी पठरू ।

एन इदि गे अमड़ी चिओन,
एन इदि गे घाँसी ख़ोयोन ।

कोहा मेमे मेना केरा,
पठरू मेमे डब्बरा केरा ।

बेड़ा मंज्जा केरा लोहाड़ी,
पठरू मेमे चींख़ी घड़ी-घड़ी ।

अदि गे कीड़ा लक्की र'ई,
अमड़ी ती अदि गे मल पूर'ई ।

अयंग मेमे ही दुदही बिद्दी,
पठरु मेमे चींख़ी की ख़ड़दी ।

अयंग मेमे बरचा केरा,
डबचका पठरू मेमे खोल्लरा ।

दुदु ओन्डा उड़ुच निंगआ,
फिन ओरे नंज्जा नला डेगआ ।

13 - नउर पूँप

भुम्पा-भुम्पा, पंडरु-पंडरी,
अजम दव एरागे सुन्दरी ।

एम्बा-एम्बा दव गमकि'ई,
सन्नी-सन्नी बेस इथरि'ई ।

नउर मन्न नम्हैं खोड़हाता,
महबागर ईद सौंसे राजीता ।

कुड़ख़ खोड़हा ता शान तली,
आदिवासी खोड़हा ता जान तली ।

नउर, सरई, मलता सरजोम,
होरमर बअनर ई डहरे कालोम ।

नउर, सखुवा, सरई फूल,
सरजोम बाहा ए-दचा हूल ।

उज्जा खतरी ताका चिच्चा
गेज्जो ताका ती नमन बछाबाचा

हेल्दी जिया गे बीरो मंज्जा,
मदगी लट्ठा नू मेसा मंज्जा ।

बरा होरमा जिया जउत उज्जा
अट्ठी धरम गे मंज्जा बिज्जा

धरमे निंग्है नउर पूँपन,
सरियअर उइय्योम ई भुम्पन ।

निंग्है ई लूरन धरमे,
होओम मुन्धारे केरमे-केरमे ।

लूर निंग्है सोभ्-सोभ्,
आल जिया गे मल्ला बोभ् ।

नेअदय बदली नू एन्दरा हूं मला,
नन्दय नीन होरमर ही भला ।

लूर चिअदय आल जिया गे,
दया नन्दय हुरमी जिया गे ।

मन्न मला प्रतीक तलदय नीन,
सहनशील अउर सादगी तेंग्गदय नीन ।

पैगम्बर मंज्जकय मन्न रूपे नूं,
एख़ नंज्जकय धरमे रूपे नूं ।

मनर बनस्पति नउर मन्न,
मंज्जकय सौंसे राजी ता ख़न्न ।

14 - असरा

जिया निंग्गन बिद्दी,
घड़ी-घड़ी जिया जिद्दी ।

अख़आ पोल्लादन,
बआ बल्लादन ।

एन्देर अख़ओय ?
केबा हो ओंग्गोय ।

बआ पोल्लादन,
निंग्गन एलचादन ।

जिया ओंग्होन एन्नेम ब'ई,
निंग्गन हो गेच्छम हु'ई ।

लोला नन्दन,
जिया चिअदन ।

चोन्हा नन्दय,
बेड़ा चिअदय ।

मया र'ई एंग खतरी,
लेखा सन्नी कुना मसरी ।

असरा र'ई निंग ती,
मेख़ोय दिम चोन्हा ती ।

इंजरोओय दिम एंग्गन,
एन्ने एन घोखदन निंग्गन ।

इसन, असन, हुरमी गुसन,
निन्दकय सौंसे राजी नू नीन ।

निंग्गा चोन्हा, भक्ति मोंजरा,
अक्कु जिनगी नू निंग्है दिम असरा ।

15 - "मुन्नू" एंग्है

सन्नी मंइया एंग्है चुनूमुनू,
उक्की बौची तंग्है ढिलुवा नू,
मम्मी ले, मम्मी ले अदि बई नू,
बुंग्गकी कुद्दी एड़पा चाली नू,
खतरनुम र'ई गड्डी डिप्पा नू,
खतरना-चोअना-बेचना नू ।
भइर दिन अदि घी मुंज्जुरि'ई काली,

मम्मी ले, मम्मी ले बेचते-बअते काली,
अलखते-चींखते उल्ला चइल काली,
ढिलुवा अदि घी छोटे कुना जाली-जाली,
होरमर गे मुन्नू अजम प्यारी तली,
ख़द्दर कोहर ही दुलारी तली ।

तोतड़े कत्था मेनर अदि ही,
रिम्झ्म ती ख़ड़दना कया ही,
मुंज्जुरि'ई काली थंउसारका जिया ही,
दव एन्ने बग्गे लोला-चोन्हा ही,
भुखारका होरमर ख़द्द चोन्हा ही,
रिसता कोहा ईद ख़द्द अयंग ही ।

लेंगा ख़ेक्खा नू बिस्कुट अदि घी,
मंड़ी ख़ेक्खा नू कोदय असमा अदि घी,
बेक मण्डी बग्गेम पसिन्द अदि घी,
लोला नामे 'मुन्नू' अदि घी,
नामे उइतारा 'संजना' अदि घी,
बेचना, चींखना दुदही ओन्ना नलख अदि घी ।

"मम्मी आम बी" ब'ई आद,
बहरी उरखोय गुड़यी'ई आद,
कूरका-झपरकन बुझरि'ई आद,
ठकना रकरक मनी चींख़ी आद,
होआ एंग्गन 'हमी,' 'हमी' ब'ई आद,
मल बुझुरना तली कोहा नाद ।

एन मेख़ोन मुन्नू ले !
होले चाल चिओ मम्मी ले !
बेटा मुन्नू बर तो ले,
बेचोत ओंद घड़ी एंग्है लेल्ले,
निंग्गन एरोन कटिक बेड़ा होले,
जिया एंग्है साल'ई दव होले ।

बेचा बिट्टी आद नूख़रि'ई खटी किय्या,
बेट्टोन होले खिलखिल रआ अलखिया,
ढोंगरन एदा मुड़ही नेआ लगिया,
बुझुरआ पोलदन चीख़ा लगिया,
खींस ती पेंठ नू उम्बलआ लगिया,
एंग्गन लेल्ले ख़ेक्खा ती लवआ लगिया,
लोला-चोन्हा अजम मया,
एरा तो एंग्है 'मुन्नु' मंइया ।

16 - पेन

हुरमी गा पेन दिम तली,
पहें !
ओन्टा पेन ती टूड़ा लगदत,
ओन्टा पेन ती चींख़ा लगदत,
ओन्टा पेन ती खांसरआ लगदत ।
ओन्टा पेन दिगहा ले र'ई,
ओन्टा पेन ही एन्दरा हूँ, मल इथरि'ई,
ओन्टा पेन ही आठ गो ख़ेड्ड र'ई ।
ओन्टा पेन ती आलर लूरगर मन्नर,
ओन्टा पेन ती आलर कुहड़ारनर,
ओन्टा पेन ती आलर खसुड़-खसुड़ मन्नर ।
ओन्टा पेनन होरमर जोगाबअनर,
ओन्टा पेनन होरमर खेदनर,
ओन्टा पेनन होरमर पिटनर ।
ओन्टा पेन मलका ती रकरक मनी,
ओन्टा पेन मलका जिया रिम्फ्फ मनी,
ओन्टा पेन मलका कुक्क सफा मनी ।
ओन्टे पेन हुरमी रंग नू र'ई,
ओन्टे पेन ही रूप रंग दिम मल र'ई,
ओन्टे पेन ही रंग मोख़ारो र'ई ।
एका पेनन बेड्डर भइरो ?
एकदन पत्तओर बहिन बगारो ?
रूप मलका, रंग-रितअन का मोंख़ारो ?
मोंख़ारो रकरक, लज्जे चिओ,
रूप मलका दुक्खे चिओ,
रंग-रितआ नमागे लूर चिओ ।
लूर धरना पेन नमागे,
तेंग्गो दव डहरे, जिनगी एकागे,
पेन तली हुरमी दिम बआगे ।

17 - पंखराज अल्बर्ट एक्का

गुमला जिला ता डुमरी प्रखण्ड
पट्टा जड़ी, राजी नम्हैं झारखण्ड

कुन्दरस पंखराज अल्बर्ट एक्कस
बछर 1942, बबा जुलियस एक्कस

अयंग रहचा मरियम एक्का
आली तंग्है बलमदीना एक्का

भइयोस रहचस तानिम कोहा
मुन्द सन्नी भइर अजम चोन्हा

दुल्लो बहिन ओन्टे एकला
निन्दका रहचा चोन्हा लोला

प्राइमरी लूरकुड़िया सी० सी० पतराटोली
भीखमपूर ती ख़क्खरा शिक्षा मिडिल स्कूली

पढ़आ बिट्टियस उच्च शिक्षा गूँटी
पहें छेक्करस आस ख़ल्ल-उख़ड़ी गूँटी

लूरकुड़िया अजम गेच्छा रहचा
लवा ख़ाड़ कट्टना कठिन नलख रहचा

चेंप उल्ला बोहारना इलिचका
पंइय्या उल्ला ता अम्म कठुवारका

अन्नु हूँ आलर रअनर पकम बड़ियर
चेटगर, हुसियर पट्टन्ता जड़ियर

ख़ाड़न कट्टियस पंखराजस ऊगनुम
परता टोक्कन कट्टियस डिगनुम

अन्नु हूँ काला पोल्लस कोहा लूरकुड़िया
छेक्करस केरस मंज्जस पटकुनिया

दसा रहचा एड़पा ता एन्ने
पढ़आ पोल्लस आस आ करने

एंड़ बछर गूँटी नंज्जस जोंख़ नलख
बुम्हरस पहें इदिन आस मल दव नलख

अम्बियस आ नलख बरचस फौज नू
अख़ड़ जिया रहचा देस सेवा नू

खक्खरा पदोन्नति लान्सनायक मंज्जस
तंगआ फौजी जिनगी नू आस रहचस

अकय कर्तब्यनिष्ठ अरा कत्था मिनुस
तंगआ डिपटिन दवले ननुस

बहादुर बड़ियर ने हूँ मला आस लेखा
1962 ता चीन भारत लड़इन अमके अलखा

लड़ई मंज्जा भारत पाकिस्तान मम्हही
घोख रहचा राजिन बछबअना गही

नम्हैं बबुस अल्बर्टस जिया ती लूरगर
डीढ़गर अरा कया ती बड़ियर

भारत राजी मातृभूमि खतरी
जिया चिच्चस आस ननर बहादुरी

तंगदस रहचस तीन बछर ता
आली गे रकरक बरचा जिनगी भइर ता

उल्ला रहचा 3 दिसम्बर 1971
"परमबीर चक्र" ख़क्खरा बछर 1972

एन्ने कोहा जीवट आलस
होरमर ही जिया नू उक्कियस

एन्ने कोहा आस ही जियन
सरधा, दुलार ती ओ लग्गदन ।

18 - रेलगड़ी

रेलगड़ी छुक-छुक-छुक
जिया ब'ई धुक-धुक-धुक ।
गेच्छा ती ईरका रअदन,
ओंग्होन मल अरिगका रअदन ।
ऐरा गे गा खंड़ा-खंड़ा,
र'ई दिगहा, चि'ई असपंयड़ा ।
कुदहा बग्गे आलर अरगनर,
नन्ना अड्डा कानर बरनर ।
रेलगड़ी नू कुद्दना सेब्बा,
मण्डी अमख़ी ख़क्खारि'ई एम्बा ।
जवान पचगी ख़द्दर होरमर,
रिम्झ जिया ती इय्या कुद्दनर ।
बेमराहा रिन हो दवले होआ,
नेकन हो मल चिओ खेआ ।
दवले ननअम नुकनुम हु'ई,
जिया गे लग्गो अयंग पक्की र'ई ।
इयाद ननोर अयंग अचरन,
एकासे मोधरोओर अयंग ही पक्कन ।
उन्नुम-मूख़नुम अंड़सा कला,
ख़न्दरनुम-तुंगुल ईरनुम कला ।
एर तो फगनी दव रेलगड़ी,
कुड़ुख़ राजी नू ओन्दोरओत इदिन ।
लोहोड़दगा ती हाड़ी राजी,
बरओ ईद गोट्टा बरवे राजी ।
नम्हैं राजी बाक्साइट चि'ई,
सरकार नमागे एन्दरा हूँ मल चि'ई ।
नेअदम एम कुड़ुख़ पहटा नू,
रेलगड़ी बरओ गरीबर मफ्ही नू ।
नेआ-नेआ बई नुज'ई,
नम्हैं जिया-कयन उलदि'ई ।

19 - मुरखे नुज'ई

जुड़ी रे ! जुड़ी रे !

बअदन, मेख़दन, बेद्वदन,
अत्तरा-इत्तरा बेद्वा कुद्वदन ।
नीनिम धरमे ईश्वर लेखा,
ख़ेख़ेल मेरख़ा राजी लेखा ।
नीनिम सौंसे राजी तलदय,
बिनती पराथना नीनिम हिकदय ।
इंजिरआ एंग्है लोला-चोन्हन,
निंग ती एन्दरा नेआ लगदन ।
पहें, निंग्है बअना जुदेम,
नलख ननय नीन एकलेम ।

डिस्टर्ब नना अमके एंग्गन,
फोन भी अमके नना एंग्गन ।
जरूरी मनो अजम बग्गे,
तबे लग्गो एंग्गा सोग्गे ।
फिर बतियोओन निंग संग्गे,
चांड़े बअय नीनिम अगे ।
अक्कुन कलय मल्ला बेड़ा,
नलख मुंज्जोन चिओन सड़ा ।
एन्देर बुफ़ुरदी नीन एंग्गन,
बग्गेम नलख एन नन्दन ।

20 - कोकरो

ईद एंग्हैय दुल्लो कोकरो,
रंग खेंसो अरा मोख़ारो ।
दइलचा इदि ही कोहा ले र'ई,
एरा गे सुन्दर इथरि'ई ।
दू गो इदि ही ख़ेड्डु र'ई,
कोहा-कोहा ओरोख़ र'ई ।
पेंच्छो मोख़ारो ख़ेंसो-ख़ेंसो,
दवले कमओन एन खोनसो ।
नितकी चींख़ी पइरी-पइरी,
चाँड़े चोअय से ए मंगरी ।
कोकरोचो ख़ेर चींखिया,
नासगो चोचा दरा उक्किया ।
मेसगा मंइय्या उल्ला माख़ा,
अदि संग्गे उक्की मैना-ख़ाख़ा ।
बटगिन फदड़ि'ई ख़ोप्पन नुच'ई,
अयंग किबी, नासगो खिद'ई ।
मेख़ेन एन ख़ुदी चिअर,
बुंग्गकी बर'ई दना एरर ।
को - को - को बअनुम बर'ई,
कटड़ी संग्गेन हो उन्दरि'ई
एंड़ोर संग्गेम चारा मोख़नर,
पाका बेद्देन बोंग्गनर कानर ।
रओ एकले आ बीरी मेख़ोन,
तबे अदिन एन पाका ओंग्गोन ।
नलख कोकरो ही र'ई बग्गे,
उल्ला माख़ा चि'ई संग्गे ।
आलारिन उठाबि'ई आद,
बेड़ासिरे नितकी चींख़ी आद ।
नमागे आद घड़ी तली,
बेड़ा सिरे अमख़ी तली ।

21 - चोल्ला तरा

बआ गे एड़पा चोल्ला तली
महबा इदि ही बग्गेम तली

एड़पा मुन्धारेन दव कमदत
पिंड्डा अरा चाली उइदत

मुन्धारे ता पचरिन दव एगदत
रकम-रकम ही बन्ना, पूँप कमदत

ख़ज्ज, गुबारी गुट्ठी ती एगदत
चलकुर, सीमेन्ट नन्ना रंग चिअदत

अजम नलख र'ई मुन्धारे ही
हुरमी बेड़ा नमागे नलख इदि ही

पाहियर खतरी इजना-ओक्कना
नम्हैं खतरी कोरना-उरुखना

ईद गा मंज्जा मुन्धारेन्ता महबा
नम्हैं चोल्ला हो चि'ई अजम सेब्बा

चोल्ला तरा कोहा ले बटगी
असन कोहा ले मन्न मदगी

अड्डो मनख़ा खुटदत बिड़ना उल्ला
महबा कोहा उइय्यी होरमर गे चोल्ला

गुबारी गड्डी असानुम र'ई
पकसा-बुसऊ असानुम उइतार'ई

कंक्क-फुरी अरा अजड़म-बजड़म
एकदा ही नलख र'ई मलम

बाथरूम एड़पा अत्तरम र'ई
कूबी कोहा ले असानिम र'ई

जोंख़र-पेल्लर गे बग्गेम महबा
अयंग-बंग अंबर नेकआ केबा

झुरी ओन्दोरआ कादन ए बा
कटिक दिरिम मनो अमके केबा

छछेम मेख़नर चोल्ला तरा
जतरी बाचा इसानिम बरके मंगरा

चाँड़े बआ नी ए मंगरा
कत्था निंग्है हुरमी बेड़ा अधकचरा

अयो बेद्दो, बबस केबोस
नीन गा बद्दिम रअदय गद्दुस

होले, कल कोय जुड़ी नेला बरके
कादन, ह'ई अन्ति नेलम बअके

जतरी मंगरस ही ईदिम अड्डा
ने बरआ लगनर मेन्दरा सड्डा

जतरी बोंग्गा मुन्धारे तरा
मंगरस बोंग्गस कोहा खूरी तरा

एन्ने महबा उइय्यी नम्हैं चोल्ला
जुड़ी-संगी, पेल्लर-जोख़र गे दव कुल्ला ।

22 - एकसन रअदय

संगी रे !
जिया निंग्गन बिट्टी –

हुरमी बेड़ा कुदकी कुट्टी,
र'ई ईद कोड़हेम जिट्टी ।

ह'ई संगी !
जिया निंग्गन बिट्टी –

इसन एड़पा-पल्ली नू,
असन नाल-टोंक्का नू ।

एरा तो !
जिया निंग्गन बिट्टी –

बेड़ा ही ठेकाना मल्ला,
ओन्ना-मोख़ना पता मल्ला ।

बरा से !
जिया निंग्गन बिट्टी –

नसता बेड़ा पइरी बीरी,
मण्डी ओन्ना लोहाड़ी बीरी ।

मेना से !
जिया निंग्गन बिट्टी –

चाह ओन्ना अड़ती बीरी,
ओन्ना-मोख़ना ख़ुड़ती बीरी ।

संगी रे !
जिया निंग्गन बिट्टी –

ख़न्दरना बेड़ा माख़ा बीरी,
तुंगुल एरना ख़न्दरना बीरी ।

ह'ई संगी !
जिया निंग्गन बिट्टी --

कटिक मल उरुखदय जिया ती,
ओंद घड़ी उरखोय एंग कया ती ।

बरा से !
जिया निंग्गन बिट्टी –

धरमेसिन तनिक बुफुरओन,
संइत निंग्गन अख़आ ओंग्गोन ।

मेना से !
जिया निंग्गन बिट्टी –

ई बदे निंग्गन ख़क्खोन,
निंग्हय संग्गे उज्जोन-बिज्जोन ।

23 - परिसीमन आयोग

एन्दरा तली ई परिसीमन ?
इदिनुम ब'अनर डीलिमिटेशन ।

नमागे पुना सबद परिसीमन,
एन्दरा तिंग्गी ईद नमन ।

राजी भारत ही ओन्टा संविधान,
ईद कम'ई होरमर गे विधान ।

उज्जना-बिज्जना दव मनन,
अंवगे कमचा होरमर गे अइन ।

होरमर अख़नर राजीन झारखण्ड,
निन्दकी र'ई खुर्जी इसन अखण्ड ।

जिया ललचार'ई भारत सरकार ही,
टकटकी उइका सौंसे राजी ही ।

होरमर नमन बोका बुझुरनर,
सोझ अरा डरपोकया अख़नर ।

अंवगे नमन हुरमी बेड़ा ठकनर,
बछर 2001 नू गणना नंज्जर ।

इसन हूं नम्हैं ती धोखा नंज्जर,
नम्हैं आलारिन हिन्दु बअनर ।

नम्हैं गोतरन मल टूड़ियर,
कछुआ, लकड़ा, कुजूरन अम्बियर ।

देवी, कुमारी तंगआ ती जोड़चर,
नम्हैं कत्थन ओन्टे मा मेंज्जर ।

कोड़ा कालुरिन मलम गिनचर,
होरमारिन इसतेक खेच्चर ।

लोटा धरअर बहरीन्ती बरचर,
सदान नामे ती होरमर कोरचर ।

उलट-पलट ननर 70% मंज्जर,
ठकअर आदिवासीरिन 30% नंज्जर ।

सरकार तंगआ डिवटी नना लगी
संविधान एरर पहटा ख़ट्टा लगी

81 र'ई विधान सभा ही सीट,
14 इसन लोक सभा ही सीट ।

6 घटाबाचर विधान सभा ता सीट ,
2 घटाबाचर लोक सभा ता सीट ।

एरा घोखआ बरा भइरो,
छेकआ इदिन अयंग-बंग बगारो ।

जोख़र-पेल्लर एजेरआ नीम,
उढ़ियारआ अरा खेदआ नीम ।

बहरीन्ता अन्याय ननूरिन,
नम्हैं ती धोखा ननूरिन ।

तबे ईर इसन नमन एलचोर,
नम्हैं खुर्जीन मल बच्चोर ।

बग्गेम हनन मना लगी इसन,
बच्चा लगनर संवैधानिक अधिकारन ।

कमआ लगनर डहरे तमागे,
लुभी आलर इसन कोरआगे ।

चिंहुट मना होरमर, नेओत नाम,
सीट बढ़बआगे होरमत ननोत काम ।

मला होले, खेओर आदिवासिर झट-झट,
मुंज्जरोओर कालोर आदिवासिर फटाफट ।

एन्देरगे का –
ओन्दरा बरचा परिसीमन आयोग,
आदिवासिर खतरी कोहा ले रोग ।

24 - जिया बिद्दी शांति

एंग जिया खतरी एन बेद्दन,
निंग जिया खतरी बेद्दय नीन,
आल जिया गे घोखना र'ई नमन ।
पुरबे-पछिमे - उत्तर-दखिन,
ख़ेख़ेल, बदाली हुरमी कोड़न,
ख़द्दर, पचगिर अधेड़ जवान ।
मुक्का-मेत अरा ओड़ा-ख़ाख़ा,
जिया जउंत अरा अड्डो-मनख़ा,
थिरारआ बेद्दनर उल्ला-माख़ा ।
संग्गे-संग्गे नाम रआ बेद्दत,
अलखनुम, नलनुम उज्जा बेद्दत,
खंड़ा-खंड़ा मल मना बेद्दत ।
नाम तलदत ओन्टा दुनिया ता,
जतकम आलर हुरमी धरम ता,
चिन्हा होरमर ही तंगआ करम ता ।
नाम ननोत मला नेखय निन्दा,
नलख ननोत नाम बंढिया उम्दा,
होरमर खतरी सुखी डहरे बेद्दा ।
नलख ननोत नाम विश्व शांति गे,
ओन्टा मनोत नाम सद्भावना गे,
डण्डी पाड़ोत नाम होरमत मानवता गे ।
अऊर,
संकल्प होओत -
सौंसे राजी नू शांति मना नेकआ ....।
सौंसो राजी नू शांति रआ नेकआ .....!

कत्थटूड़

1 – विकास योजना ती फयदा होआ

विकास ही मने आलर बुझुरनर का दवले उज्जना । भारत विकासशील राजी तली । विकास गही डहरे नू ईद खरा मेच्छा किरकी र'ई पहें अक्कुन गूँटी नाम इदिन विकसित राजी पोलदत बआ । एकअम राजीन गोट्टा विकास ननागे राजीन्ता हुरमी आलर ही सहड़ा मन्ना चहि । राजी ही हुरमी किसिम ती विकास मना नेकआ अदि खतरी सरकार चिहुट र'ई । अवंगे खोड़हा ता लेड़पोंया /मलका परिवारता आलर गे विकास योजनन आलर मफ्ही ओन्दरा । एन्ने लेड़पोंया आलारिन मंइय्या चोदआगे हुरमी पंचवर्षीय योजना नू विकास कार्यक्रम कमनर । ई विकास कार्यक्रय कमना नू खरा बग्गे ढिबा खरच मनी । इबड़ा विकास योजना, जनसंख्या नियंत्रण नन्ना, प्राथमिक शिक्षा अरा सफा अम्म लेखा चांड़ चीजन होरमा आलर हेड्डे अंड़सतअना । इबड़ा योजना ती आलर विकास नना नेकआ, इदि गेम सरकार चिहुट र'ई ।

हुरमी राजी अरा अड्डा एकासे-एकासे पिछुवारकी र'ई अन्नेम इबड़ा योजना कमतार'ई । ई योजना नू जे खरचा मनी अदिन केन्द्र सरकार अरा राज्य सरकार दुयोर जुम्बअर कि नन्नर । इबड़ा योजना अकय किसिम गही मनी अदहा योजना गरीब मुक्कर गे एकला मनी । अदहा योजना आलर गे नलख चि'ई । ईय्या लुरगर नलख मलका आलर गे बेगर कचा गही तकनीकि लूर चिअनर । लूर धरचका ख़ोख़ा तंगआ नलख ओरे नना गे सरकार कचा पंइचा चि'ई । ई कचा ती लूर धरचका कुक्को-कुकोएर इन्दरीम नलख ओरे नन्नर ।

एन्ने नाम एरदत का राजीन्ता गरीब आलर गे सरकार खरा बग्गे योजना कमई इदातो - नलख बेड्डागे, चांड़ चीज वसूद गे, खोड़हन थीर उइय्या गे, शैक्षिक विकास गे, ख़ल्ल-उख़ड़ी गे, बग्गे दुधी गे अरा सरकारी मदइत ती चलरना बीमा योजना गुट्टी । अन्ने गा इबड़ा नलख पहिले हो मना लगिया पहें सरकार एंवदा खरचा नना लगिया आ बग्गे फयदा मल मना लगिया । एन्ने तनी कचकच ए-रा ख़ने सरकार पुना योजना ओरे नंज्जा अरा पिछलेन्ता योजना गुट्टीन हो इय्यम मेसा नंज्जा चिच्चा । सरकार पुना विकास योजना कमचा अदि गही नामे तली "स्वर्ण जयन्ती ग्राम स्वरोजगार योजना"

पुना डहरे

(एस० जी० एस० वाई०) अरा "ग्राम समृद्धि योजना " (जे० जी० एस० वाई०) अक्कुन इबड़ा दिम कोहा योजना तली । इबड़ा दुयो विकास योजना 1 अप्रील 1999 बछर ती गोट्टा भारत राजी नू चलरआ लगी । ई पुना योजना नू फयदा हु'ऊ आलारिन "स्वरोजगारी" नामे ती आलर अख़ओर इदिनुम पहिले "लाभार्थी" (बेनेफिसरी) बआ लगियर । ई पुना योजना नू पच्चा मेसा नंज्जका योजना गही नामे तली – (I R D P) समन्वित ग्रामीण विकास कार्यक्रम, डवाकरा, ट्राइसेम अरा जवाहर रोजगार योजना गुट्ठी । अक्कु गोट्टा राजी नू एकसन हूं जवाहर रोजगार योजना मल चलरआ लगी । ई पुना योजना नू जवहार ग्राम समृद्धि योजना, बालिका समृद्धि योजना, इंदिरा आवास योजना, महिला उत्थान योजना, स्वस्थ सखी योजना, किसान मित्र योजना तथा सघन मिनी डेयरी योजना गुट्ठी र'ई ।

जवाहर ग्राम समृद्धि योजना – ई सरकारी योजना 1 अप्रील 1999 बछर ती गोट्टा भारत राजी नू चलरआ लगी । ई योजना 1989 बछर नू ओरे मंज्जका जवाहर रोजगार योजना गही कोहा रूप तली । ई योजना गही खरा बग्गे कोहा नलख र'ई । आ नलख नू पट्ठन्ता आलर गे दव उज्जना-बिज्जना अरा आलारिन मइय्या चोआ गे, विकास नना गे मोका चिअना तली । अरा नलख मलका आलर गे नलख चिअना हूं चांड़ र'ई । ई नलख हो योजना तरते मनी । ई पुना योजना नू जे खरचा मनी अदिन केन्द्र सरकार अरा राज्य सरकार 75:25 गही अनुपात नू मेसअर कि नन्नर ।

बालिका समृद्धि योजना – ई योजना 2 अक्टूबर 1997 बछर ती ओरे नंज्जका र'ई । ई योजना नू मलका गरीब परिवार नू 15 अगस्त 1997 बछर ती ख़ोख़ा कुन्दरका कुकोय ख़ट्ठर गही तंग्गियो गे 500 रु० चितार'ई । 1 से 5 क्लास गूँटी पढ़आ गे हुरमी बछर नू ख़ट्ठर गे 500 रु० चि'ई । अन्नेम 6 से 10 गूँटी पढ़आ गे हुरमी बछर ख़ट्ठर गे 1000 रु० चि'ई अरा आलारिन मदइत ननी । ई योजना नू हुरमी खरचा केन्द्र सरकार तरते मनी ।

इंदिरा आवास योजना – ई योजना 1985 बछर ती ओरे नंज्जका र'ई । ई योजना नू गरीब आदिवासीर अरा बंधुआ मजदूर आलर गे बेगर कचा गही एड़पा चिअनर । एन्नेम किसान मित्र योजना अरा सघन मिनी डेयरी योजना हूं र'ई । इबड़ा योजना 1998-99 बछर ती ओरे नंज्जका र'ई इत्तु किसानेर गे ख़ल्ल-उखड़ी ता नलखन दवले नन्ना ही वैज्ञानिक तरीका तेंग्गनर । सघन

मिनी डेयरी दुधी योजना नू ती फयदा अरा एकासे गाय बग्गे दुधी चिओ इबड़ा लूर चिअनर। इत्तु नम्हैं किसानेर थोरे पुंजी चिअर कि बग्गे फयदा होआ ओंग्गोर।

इबड़ा योजना नू नलख ननू आलरगे राज्य सरकार ही बाचका मोताबिक कचा चिअनर। मुक्कर अरा मेतर गे ओन्टम कचा चिअना र'ई। कचा हपता नू ग्राम पंचायत / ग्राम सभा चिओ इबड़ा योजना दवले नलख नना लगी का मला अदिन एरागे अनु० जा० /ज० जाति मुक्कर-मेतर ही ओन्टा मोनिटरिंग कमिटि र'ई। इबड़ा योजना सर्तकता समिति हो राज्य, जिला अरा बोलोक नू र'ई। योजना गही मासिक अरा वार्षिक रिपोर्ट तइय्या गे परफोरमा (प्रारूप) कमचका र'ई आ परफोरमा नू रिपोर्ट लिखअर कि महीना ही 10 तारीक गूँटी अरा वार्षिक रिपोर्ट 25 अप्रील गूँटी केन्द्र सरकार हेड्डे तइना ही नियम कमचका र'ई। इबड़ा ही अलादा ओन्टे अऊर योजना पढ़चका कुक्को-कुकोएर गे र'ई। इदिन "प्रधानमंत्री रोजगार योजना" बअनर। ई योजना 2 अक्टूबर 1993 ती चलरआ लगी। ई योजना नू पढ़चका आलरगे सरकार ढिबा पंइचा चि'ई। पहिले ओंद (एक) लाख रु० ख़क्खरआ लगिया अदिन 1998 नू बढ़ाबाचर कि अक्कू आद 2 लाख रु० मंज्जा केरा। ई योजना देहात, पट्टा अरा सहर हुरमी तरा ओरे नंज्जका र'ई। अक्कू नम्हैं नलख तली का नाम इत्तु एकासे, ए बग्गे फयदा होआ ओंग्गदत। सरकार गा नमागे चिआ लगी। नाम तंगआ लण्डी चहे लूर मलका ती ई फयदन होआ पोल्लोत तो सरकार अदिन एन्देर ननो चिओ।

इबड़ा योजना अरा सरकारी सुविधा नमागे र'ई, इदिन होरमर गे अख़ना चहि। बेड़ा सिरे लूरगर आलर ती मेन्ना-ख़ोजना अरा अख़ना चहि। खबर पेपर, रेडियो मलता टी० वी० नू एरा मेना कि अख़आ गे चिहुट मन्ना चहि। पट्टन्ता जनसेवक, कर्मचारी, मुखिया आँगनबाड़ी स्कूल ता मिस्ट्रेस, सन्नी अस्पताल अरा बोलोक ऑफिस ती हूं नाम इबड़ा योजना परा नू अख़आ ओंग्गदत बरा नाम होरमत जुटुरअर कि इदि ही फयदा होओत। नीकईम योजना बदे मेनोत होले पट्टा, टोलान्ता होरमा आलारिन तेंग्गोत अरा बग्गे इदि गही फयदा होआ ओंग्गोत।

2 – जवाहर रोजगार योजना नू नम्हैं सहड़ा

नम्हैं राजी विकासशील राजी तली । विकास नलख नू ईद अगुवारकी र'ई, पहें अन्नू हूं इदिन नाम ओन्टा विकसित राजी मल बओत। नम्हैं सरकार राजीन विकसित ननागे चिहुट र'ई । अवंगे बेड़ा सिरे पुना-पुना योजना कमनुम र'ई। इत्तु राजीन्ता गरीब-दुखी आलर गे फयदा मनी अरा आर विकास गही डहरे नू अगुवारनर।

पद्वन्ता ख़ल्ल मलका गरीब आलर गे सरकार हुरमी पंचवर्षीय योजना नू कार्यक्रम कम'ई । जवाहर रोजगार योजना एन्नेम पद्वन्ता विकास ननु योजना तली। जावहर रोजगार योजना सातवीं पंचवर्षीय योजना गही "ग्रामीण रोजगार विकास कार्यक्रम" अरा "ग्रामीण भूमिहीन रोजगार गारंटी कार्यक्रम" गही मेसेरका रूप तली। ई दूयोन मेसअर कि जवाहर रोजगार योजना गही नामे ती पुना ग्रामीण रोजगार योजना कमचर । जवाहर रोजगार योजना आठवीं पंचवर्षीय योजना गही हुरमीति कोहा कार्य योजना तली । ई योजना 1 अप्रील 1989 ती ओरे नंज्जका र'ई इदि गही कोहा नलख पद्वा तरा गरीबी रेखा ती किय्या उज्जना आलर (मुक्का अरा मेतरिन) नलख चिअना अरा पद्वन्ता आलर गही जिनगी नू गुणात्मक सुधार नन्ना र'ई । ई योजना नू होरमर गही जरूरत बरना लेखा नलख मनी इदातो - लूरकुड़िया एड़पा, पंचायत एड़पा, पोखारी, चेक डेम, संड़क कमना लेखा नलख गुट्ठी। अत्तु होरमा आलर गे फयदा मनी ।

जवाहर योजना केन्द्रीय सरकार गही प्रायोजित योजना तली । इदिन राज्य सरकार चलबी'ई । इदि मंइय्या जे खर्चा मनी अदिन 80% केन्द्र सरकार और 20% राज्य सरकार चि'ई । ई योजना ती आलर गे खरा फयदा मंज्जकी र'ई । आर गही जिनगी दव मंज्जा, पहें सरकार एका लेखा खर्चा ननी अन्ने फयदा आलर गे मल मनी । एन्ने ई योजना नू नम्हैं सहड़ा मल नंज्जका ती मनी । इन्ना गूँटी इबड़ा सरकारी योजना नू नम्हैं सहड़ा थोरे र'ई। इदि गही अकय कारण र'ई । इदातो- बलना चलते, नलखन बलना चड्डे अरा साहस गही कमी गुट्ठी । अकय थोरे आलर दिम इबड़ा सरकारी योजना गही पत्त नू अख़नर । एन्ने बेड़ा नू अख़ना आलर गही ईद धरम तली का आरिन (बलना आलारिन) योजना गही पत्त नू तेंग्गना चहि । होले होरमा आलर इत्तु फयदा होओर । ई योजना पद्वन्ता गरीब आलर गे र'ई ।

आलारिन इदि गही फयदा होअना चहि । अक्कु इबड़ा नलख नू ठीकेदारी प्रथा मुंज्जरा केरा। प्रखण्ड स्तर ता पदाधिकारी आरिम इबड़ा नलखन एरनर। नेकागे एड़पा, इंदरा कमतारआ लगी आरिम अइय्या नलख नन्नर । इत्तु आरगे दुयो फयदा मनी । एड़पा अरा नलख दुयो ओंघओ नुम ख़क्खारि'ई काली। अवंगे जवाहर रोजहार योजनाा नू नम्हैं सहड़ा चांड़ र'ई। योजना गही पत्त नू अख़आ गे लूरगर आलर, प्रखण्ड कार्यालय, पद्दन्ता मुखिया, जन सेवक, अरा ग्रामसेवकस ती मेन्ना चहि । इदि गही अलादा टी०वी० अरा रिडियो नू हूं विकास कार्यक्रय गही प्रसारण मनी । अदिन एरर कि फयदा होअना चहि । एकअम किसिम गही सरकारी योजना गही पत्त नू अख़चकन्ती पद्दा, टोला अरा इष्टी-गुष्टी आलारिन तेंग्गना चहि । होले होरमर अदि गही फयदा होओर। नमन तंगआ विकास ननागे अपने जागरूक अरा चिंहुट रअना चहि। होले इय्या दव नलख मनी । इत्तु नलख दवले मल नन्ना, हेरा-फिरी, घूसखोरी लेखा नलख मल मनो । होरमारिन अख़ना चहि का विकास योजना नमागे र'ई । इदिन ने हूं तंगआ एकला फयदा गे होअनर होले आर मंइय्या शिकायत नन्ना चहि । प्रशासनिक अधिकारी चहे योजना अधिकारीस गुसन तेंग्गना चहि । एन्ने नंज्जकन्ती दलाल ढिबा ठकउर अरा भ्रष्टाचार आलर ती नाम बछरोओत, अरा योजना गही पूरा फयदा होओत ।

ईन्नेला नाम नितकी मेन्दत का संड़क कमना नू, इंदरा अरख़ना नू, तो एड़पा कमना नू ई बग्गे ढिबा गही गबन मंज्जा । एन्ने मल दव नलख नम्हैं एकजुट मल मन्ना अरा सरकार गही नलख नू सहड़ा मल चिच्चकन्ती मनी। इत्तु दलाली ननु आलर फयदा होअनर । नेका चांड़ र'ई अन्ने आलर गे एन्देर हूं फयदा मल मनी। अवंगे नाम होरमारिन जुटरअर कि एन्ने घपलाबाजी गही विरोध नन्ना चहि । होले नाम होरमर गे फयदा मनो,

सचे नू जवाहर रोजगार योजना कोहा अरा बहुद्धेशीय योजना तली नम्हैं सहड़न्ती दिम ईद दव मनो । अवंगे, बरा नाम होरमत, ई योजना ती फयदा होओत अरा इदिन दव कमओत ।

3 – लूरगर मन्ना: मंइय्या चोअना डहरे

एकअम खोड़हा मलता राजीन्ता विकास ननागे शिक्षा चांड़ र'ई। होरमा आलर गे ईद चांड़ र'ई। एका पच्चा परिया नू कोहा दार्शनिक प्लेगेस बाचका रहचस का शिक्षा गही मतलब आलर हो हुरमी किसिम ती विकास मन्ना तली। शिक्षा /लूर दिम हुरमिन्ती कोहा गुण तली। आल जिया नू दव लूर, दव घोख, खोड़हा गे दव अरा न्यायपूर्ण डहरे एदना दिम शिक्षा ही नलख तली। आलर शिक्षा ती असरा नन्नर का आद आल अरा खोड़हा गे मंइय्या चोअना डहरेन एदओ, एन्देरगे का शिक्षा दिम प्रगति नन्ना ही सोपान तली, सिढ़ही तली चहे नाम बआ ओंग्गदत का पढ़आ लिखअर किम नाम हुरमी किसिम ती विकास नना ओंग्गदत।

पच्चा बेड़न्ती शिक्षा लेखा नलखन खरा दव बाचका र'ई। ईद आलारिन दव कम'ई, अवंगे नम्हैं राजीन्ता गाँधी बबस बाचका रहचस का "शिक्षा गही मतलब आलर ही हुरमी किसिम ती विकास नन्ना तली।" शिक्षा एकअम खोड़हा अरा देश दुनिया गे चांड़ र'ई। इत्तुम होरमर विकास नन्नर मंइय्या चोअनर अरा आलर ही जिनगी बिल्ली लेखा बिल्चा हिलरि'ई। आर ही बरना बेड़ा हूं दव मनी काली। इबड़ा हुरमी रकम ही लूरन धरआगे होरमा आलारिन चिहुट नन्ना चहि।

शिक्षा गही मतलब एकला कोहा डिग्री होअना मल मन्ना चहि। पहें अक्कुन्ता शिक्षा एन्नेम र'ई। ख़ब्बर कोहा–कोहा डिग्री होअर कि नुकरी बेब्बागे कुदकर कुब्बनर अरा नुकरी मल ख़क्खरना चड्डे जिया–कया हुरमी ती ख़ड़दनर कानर। एन्ने ख़ब्बर मल दव उलट–पलट नलख नन्नर, जे खोड़हा गे हूं मल दव मनी। एन्ने मल मना नेकआ अवंगे नाम होरमत नम्हैं ख़ब्बारिन जरुरेम पढ़तओत, पहें पढ़ना ही एन्देर मतलब तली ? पढ़ना ही मतलब इसन किताब पुथी ता लूर एकला मल मन्ना चहि। नम्हैं खोड़हा गे एकासे लूर लक्षण दव मनी, कोहा–सन्निर संग्गे एकासे चोअना–ओक्कना कछनखरना चहि। एकासे रीत–रुसुमन आलर दव बअनर अबड़ा लूरन धरना चहि। संग्गे–संग्गे दोसर खोड़हन्ता रीत–रुसुमन अरा दव लूरन हो सिखिरना चहि। नाम अख़दत का अक्कुन्ता जुग नू तकनीकि लूर, कम्प्यूटर लूर खरा चांड़ र'ई। अक्कु हुरमी किसिम ही नलख मशीन अरा कम्प्युटर ती मनी अवंगे मसीन गुट्ठीन चलबअना लूरन हो सिखिरना चहि। एन्ने लूरन तकनीकि ज्ञान

बअनर । बेवहारिक ज्ञान अरा दव घोखना-भभना नन्ना अरा नलख, ओक्कना-इज्ना ही लूरन नाम तंगआ-तंगआ एड़पा ती सिखिरदत, मने कि इबड़ा लूर नम्हैं परिवार ती ओरे मनी ।

नमन एरना र'ई का शिक्षा मने नाम एन्देर बुझुरदत ? ई पत्त नू होरमा आलर ही घोखना जुदा-जुदा र'ई । ईद (शिक्षा)अगम कोहा शबद तली । शिक्षा गही माने अख़आगे परिवार दिम पहिल लूरकुड़िया तली । ख़द्दर गही हुरमी किसिम ही पढ़ाई परिवार तिम ओरे मनी । असन ख़द्दर तंगआ जिनगी ही पहिला पाठ पढ़नर । आर परिवार नूम, एड़पा नूम हुरमी किसिम गही दव कत्थन धरनर, एकदन का खोड़हा दव ब'ई । परिवार नू, एड़पा नू अयंग-बंग दिम पहिल मास्टर मन्नर । ख़द्दर ही चोअना-ओक्कना, कछनखरना, कुद्दना-नुङ्गना अरा कोहा-सन्निर ही मइन, चोन्हा, दुलार नन्ना, बेचना, नलना-तोकना, डण्डी पाड़ना, नलख नन्ना गुट्ठी । एकासे आर कोहा मन्नर आरिन बग्गे लूर धरआगे नाम लूरकुड़िया तइदत ।

नम्हैं भारत राजी अक्कुन विकास नन्नुम र'ई । ईद अक्कुन हो विकसित देश मल्ला मंज्जका । अक्कुन नम्हैं राजीन्ता शिक्षा स्तर खरा दव मल्ला । संयुक्त राष्ट्र ही ओन्टा रिपोर्ट ब'ई का सन 2000 गुट्टी भारत दुनिया ता कोहा निरक्षर देश मनो । ई रिपोर्ट होरमा आलर अरा नम्हैं सरकार गे कोहा फिकिर ही कत्था तली । अक्कुन बछर 2007 मुंज्जुरआ लग्गी, नाम निरक्षरता मुंज्जागे एन्देर नलख नंज्जकत ? ई पत्त नू होरमा आलर गे घोखना चांड़ र'ई । इदिगे नम्हैं पहिल नलख रओ का नाम होरमत तंगआ-तंगआ ख़द्दारिन पढ़तओत, इसते केम नाम नलख ओरे ननोत । नाम ख़द्दारिन पढ़तओत, आरिन साक्षर कमओत तब आर शिक्षा गही कोहा लूरकुड़िया नू काला ओंग्गोर । नम्हैं ढेर ख़द्दर प्राइमरी मलता मिडिल स्कूल गूँटी पढ़अर कि लूरकुड़िया काना अम्बनर चिअनर । ईद मल दव कत्था तली । नाम होरमत तंगआ ख़द्दारिन उच्च शिक्षा चिओत । नाम पद्दा तरा एरदत का आधा अयंग-बंग गुट्ठियर बअनर का क ख ग घ लिखआ अक्खस होले मंज्जा केरा पहें मला नाम ख़द्दारिन क ख ग घ अरा नामे लिखना गूटी दिम मला आरिन खरा बग्गे पढ़तअना गही चिहुट ननोत । एन्देरगे का शिक्षा आर गे जिनगी भइर नलख बरओ । शिक्षा आलर गही जिया-कया अरा दव मल दव हुरमी किसिम ही विकास ननी । अरा इबड़ा हुरमी किसिम ही विकास बराबइर मनर आलर ही जिनगीन दव कम'ई । ईदिम प्रगति ही सिढ़ही तली ।

अक्कुनता जुग नू जिया /कया गही विकास अरा किसिम-किसिम गहीं लूर धरना चांड़ र'ई । कोहर ती ए-रा-मेनर अरा ननर कि नाम खरा बग्गे लूर धरदत । पहें अउर बग्गे लूर धरआगे नमन किताब, पुथी पढ़ना चांड़ र'ई । किताब, पुथी पढ़आगे नाम हुरमिन्ती पहिले क ख ग पढ़दत । ईद नम्हैं स्कूली शिक्षा गही पहिल सीढ़ी तली । पहिल सिढ़हीन नमन हुरमी परिवार नू कमना चहि । नाम होरमा अयंग-बंग तंगआ ख़द्दारिन पढ़तओत । होरमा अयंग-बंग एन्ने घोखओत मला होले ओन्टे हूं ख़द्दर अनपढ़ मल रओर । इतु सरकार ही खरचा अरा बेड़ा बछरोओ । सरकार नमन पढ़तआगे खरा ढिबा खरचा ननी । आ ढिबन टूवर ख़द्द मलता बग्गे शिक्षा / एकदन का उच्च शिक्षा बअनर अइय्या सरकार खरचा नना उंग्गी । एन्ने लूर ती नाम सरकार ही मदइत नना ओंग्गदत । पहें ई नलख गे नाम होरमारिन चिहुट मनर कि नलख नन्ना मनो । ईद ओन्टे कोहा कचकच तली, इदिन खोड़हा ती मुंज्जना र'ई एन्ने घोखअर कि नलख नन्ना मनो । पढ़ाई नू धेयान मल नन्ना चलते नम्हैं खोड़हा अरा राजी बेगड़ारआ लगी । नम्हैं हेद्दे हुरमी चीज वसूद र'ई । नाम ख़द्दारिन पढ़तआ ओंग्गदत पहें नाम धेयान दिम मल चिअदत । सरकार मंइय्या दोष चिअदत अरा नाम ओंद कूँटी मनदत कादत । एकअम बीरी बअदत का कचा-कौड़ी मल्ला, ख़ने लूरकुड़िया मल्ला, ख़ने मस्टरर मल बरनर, दव मल पढ़तअनर गुट्ठी । पहें चिहुट रअना होले लूरकुड़िया नू मन्ना हुरमी किसिम गही गड़बड़ीन मुंज्जा ओंग्गदत सरकार नमन पढ़तआगे चिहुट र'ई पहें नाम दिम ढिलदत चिअदत । सरकार ही नलख नू मदइत मल ननरकि अदि ही मल दव नुम ईरनुम रअदत । ख़द्दारिन पढ़तआगे सरकार संग्गे-संग्गे नाम होरमत ही मदइत चांड़ र'ई ।

हुरमी परिवार नू ख़द्दारिन पढ़आगे मदइत नन्ना चहि । आर गे पढ़आगे बेड़ा हो चिअना चहि । एकअम-एकअम ख़द्दर पढ़ना नामे तिम एलेचनर । आरिन लोला-चोन्हा ती पढ़ाई ही चांड़ तेंग्गना चहि । ख़द्दारिन बीचनुम-बीचनुम, ख़ीरी-डण्डी ती हूं पढ़ाई नन्तअना चहि । नाम कोहा आलारिन हो ख़द्दर संग्गे पढ़आ ओक्कना चहि । ख़द्दर घोखनर का अयंग-बंग ताम गा मल पढ़नर, एमन एकला पढ़आ ओकतअनर । एका एड़पा नू पढ़चका लूरगर आलर रअनर आर गही अऊर ओन्टे नलख र'ई । आरिन पढ़न्ता मल पढ़ना टूवर मलता गरीब ख़द्दारिन हो पढ़आगे मदइत नन्ना

चहि । बलना अयंग-बंग गारिन पढ़ाई गही चांड़ तेंग्गना चहि । अक्कुन्ता जुग नू शिक्षा गही चांड़ नुकरी बेद्दना दिम तली पहें एन्ने मल मन्ना चहि । दव नुकरी बेद्दना हो चांड़ र'ई पहें पढ़चका आलर नुकरी मलता व्यापार एकअम नना ओंग्गनर मखले दुयो नना ओंग्गनर । इदि संग्गे-संग्गे खोड़हन्ता दव घोख अरा मल दव घोख अरा लूरन हो सिखिरअना चहि । एन्देरगे का हुरमी खोड़्हा अरा देश गे दव लूर लक्षण गही जवरत मनी । आलर दव मनोर होले खोड़हा हो दव मनो । खोड़हा ती जुदा ओन्टा आलस ही एन्देर हूं मतलब मल्ला । खोड़हा, आल, देश हुरमी जुटुरकी र'ई । ने हूं जुदा मल्लर । खोड़हा दव आल कम'ई अरा अदि गही जवरत गोट्टा राजौ / देश गे मनी । अवंगे नमन ओन्टा आल चहे परिवार गही सुख मल एरर फि होरमर गही सुखी जिनगी कमआगे चिहुट नन्ना चहि ।

भइ-बहिन गुट्ठियर इबड़ा हुरमी ख़क्खागे, विकास नन्नागे नाम होरमत ख़द्दारिन ढेर बग्गे पढ़तओत, तबे नाम प्रगति नना ओंग्गोत, मंइय्या चोआ ओंग्गोत ।

4 — राशन दोकान अरा नाम

नम्हैं भारत राजी परजा ही तली । आलर ही सुख गे सरकार अकय किसिम ही दव नलख ननी । आल खोड़हा नू गरीब अरा मलका आलर गे सहड़ा चिअना नलख हो ननी । एन्ने नलख चड्डे इदिन लोक कल्याणकारी राजी हो बअनर । ई लोक कल्याणकारी राजी, राजीन परदाआगे, अदिन चोदआगे खरा बगे नलख ननी । राजीन्ता आलर गे एका किसिम ही रकरक र'ई अबड़न ईरे अरा अदिन मुंज्जागे चिहुट र'ई । नम्हैं राजी नू खरा बग्गे आलर गरीब रअनर । अदहा आलर गे गा खुड़ती-माखा हो ओना गे मल मनी । एन्ने आलर गे भइर पेट मण्डी खक्खरआ नेकआ बअर कि सरकार चिहुट मनी । इत्तु अदहा आलर धनगर अरा अदहा आलर मलका मल रओर । सरकार हो तोंहै राजी दवले चलबोओ । धनगर आलर गा दव कुना रअनर दिम, मलका आलर हो दव कुना रओर बअर कि सरकार हुरमी तरा पहा-पड़ा नू राशन दोकान खोल्लताचा ।

सरकार गेहा भारत राजी नू ई दोकानन खोल्लताचा । इत्तु अड्डा-अड्डा नू होरमा आलर गे तीखिल, दाली, बेक लेखा चांड़ आलो बेगर कचकच ही खक्खरओ । इत्तु एका राजी नू बग्गे तीखिल मनी अस्ते के ओन्दरअर कि एन्ने राजी नू तय्थी एकसन का तीखिल, दाली थोरे मनी । सरकार गही एन्ने नलख मंज्जाकाती होरमा आलर गे ओना-मोखागे खक्खरि'ई । एकअम-एकअम राजी नू आलर बग्गे रअनर अरा तीखिल दाली थोरे मनी । अन्ने राजी नू बग्गे मंज्जका अड्डा ती तीखिल दालीन ओन्दरि'ई दरा आलर गे कमती भाव नू बीसि । इत्तु होरमा आलर गे दव मनी काली । इबड़ा गुट्टीन ऐरागे "राज्य व्यापार निगम" कअतारा । चान 1943-44 बछर नू "खाद्यान्न नीति समिति" तरते आलर मकडी गोहोम, तीखिल अरा चीनी गुट्टी खट्टागे राशन दोकान कअजर । ई दोकान नू थोरे दाम चिअर कि नाम ओन्ना-मोखना चीज-वसूद खेंदा ओंगअत । इबड़ा दोकान नू हुरमी बेड़ा चीज-वसूद मल खक्खरि'ई । इबड़ा दोकान नू महीना नू ओंगहोन तीखिल, दाली, चीनी चाहे एकअम चीज वसूद र'ई अदिन ओन्दोरनर । इबड़ा चीज-वसूद मलता सौदन बेड़ा सिरे खेंदना चहि । इबड़ा राशन दोकान नू सरकारी भाव र'ई आद बहरीन्ता दोकान ती थोरे र'ई । एकअम-एकअम बेड़ा राजी नू तीखिल, दाली मल खक्खरि'ई । दोकानदार मलता सेठ गुट्टियर नुड़नर कि बअनर चिअनर का

इबड़ा सौदा मल ख़क्खरआ लगी अवंगे दाम बग्गे मंज्जा केरा । एन्ने बेड़ा नू सरकार तंगआ एजेन्सी तरते कि तीख़िल, दाली गुट्ठिन थोरे दाम नू चि'ई । सरकार ही ई नलखन "जन वितरण प्रणाली" बअनर पहें बग्गे आलर इदिन राशन दोकान ही नामे ती अख़नर ।

ई जन वितरण प्रणाली मलता राशन दोकान ही कोहा नलख तली का गरीब अरा मलका आलर गे कमती भाव नू तीख़िल दालीन बीसो । होले गरीब से गरीब आलर हो अदिन ख़ेंदोर कि ओना ओंग्गोर । इत्तु राजी चलबआ गे बग्गे कचकच मल मनो अरा राजी नू चीज वसूद अरा कचा-कौड़ी बराबरी मंज्जकी रओ । इदिन बराबरी मल उइकन्ती राजी नू उन्दुल कचा-कौड़ी दिम बग्गे मनो कालो अरा चीज-वसूद थोरे मनो कालो । नाम इदिन राशन दोकान ही नामे ती अख़दत । सरकारी उपभोक्ता भण्डार, सोफ्ट कोल डीपो, कोहा-कोहा सहर नू सुपर बाजार, माटीतेल दोकान इबड़ा हुरमी जन वितरण प्रणाली ही दोकान दिम तली । पहें अक्कुन गूँटी नाम इत्तु बग्गे फयदा होआ पोल्ला लगदत । नाम एरदत का पट्ठा तरा आलर राशन दोकानेन अख़अम बलनर । ई दोकान ऐन्दरा तली, ईय्या एन्दरा बीसिर'ई अरा ई दोकान नेकागे र'ई अदिन बलनर । आलर ही बलना चड्डे दोकान आलस अरा दलाली ननुर गे फयदा मनी काली । आर अदिन बग्गे दाम ती दोसर तरा बीसनर चिअनर । सहर नू हूं खरा बग्गे एन्ने आलर रअनर । आर अख़नर का राशन दोकान एन्दरा तली पहें राशन कार्ड कमना नू कचकच चड्डे राशन कार्ड दिम मल कमनर । खरा बग्गे आलर हेट्ठे राशन कार्ड दिम मल्ला । अवंगे राशन कार्ड कमना नू कचकच मल मन्ना चहि । कचकच मन्ना चड्डे आलर इदिन मल कमआ बेट्ठनर । अरा बग्गे आलर इदि ही फयदा होआ पोलनर । राशन दोकान ती बग्गे आलर गे फयदा मन्ना चहि ।

चान 1991-92 बछर नू "सस्ती खाद्य सुरक्षा" योजना नू "नवीनीकृत सार्वजनिक वितरण प्रणाली" ओरे नंज्जर । ई योजना पट्ठा तरता पिछुवारका बोलोकता आलर गे र'ई । इबड़ा बोलोक नू आलर गे ओना-मोख़ागे मल र'ई अवंगे इबड़ा बोलोक नू प्रति क्विंटल बोरा नू 50 रु० ही छूट चिअनर । ई योजना नू नम्हैं आदिवासी अरा कीड़ा राजी तरा खरा बग्गे राशन दोकान खोल्लना र'ई । खोबहे गरीब अरा मलता आलर गे एन्ने दव डहरे कमचका र'ई का आर गे लाल कार्ड कमचका र'ई । ई लाल कार्ड राशन कार्ड ती जुदम मनी । नम्हैं सरकार नमागे एन्ने दव-दव सुविधा चिच्चकी र'ई । नामगे

पुना डहरे

इदि गही फयदा होअना चहि । राशन दोकान आलस मलता दलाल आलर नमन ठकआ बेद्दनर । अरा दाली, तीख़िल, गोहोम, चीनी मल बरचकी र'ई बअनर चहे तो तौल नू ठगनर । इबड़ा गुट्ठी गही सिकायत होरमा आलारिन जुटरअर कि नन्ना चहि । इबड़ा दोकान नू बेड़ा सिरे हुरमी चीज बर'ई अदिन बेड़ा सिरे ख़ेंदना चहि । राशन दोकान अरा किराना दोकान गही भाव नू फरक र'ई इदिन नमन अख़ना चहि । राशन दोकान नू सरकार दाम कमती उइय्यी । आ चीज ही दाम दिम किराना दोकान नू खरा बग्गे होअनर । दूयो दोकान ही भाव नू एन्ने फरक र'ई इदिन नमन अख़ना चहि अरा सरकार जे फयदा नमागे चि'ई अदिन होअना चहि ।

5 – इंदिरा महिला विकास योजना

हुरमी खोड़हा नू मुक्कर गही महबा र'ई, पहें नम्हैं कुड़ुख़ खोड़हा नू मुक्कर गही महबा ढेर बग्गे र'ई । नम्हैं कुड़ुख़ खोड़हा नू मुक्कर बेगर नलख मल मनी । हुरमी नलख नू मुक्कर गही सहड़ा चाँड़ मनी । एड़पन्ता नलख धंधा-बआ मलता बहरीन्ता बआ । अंवगे कुड़ुख़ खोड़हा नू मुक्कर गे अजगुत कोहा अड्डा ख़क्खरकी र'ई । अन्ने गा गोट्टा भारत राजी नुम मुक्कर गे कोहा अड्डा ख़क्खरकी र'ई । एन्देरगे का मुक्कर बेगर कुन्दरना खतरना (सृष्टि) मल मनो । ख़द्दर गही कुन्दुरका बेड़ाती आर घी सेवा सुसर अरा पोंसना हुरमी रकम ती सेवा अयंग दिम ननी । बोलो परिया ती ख़द्दर ही हुरमी रकम ती सेवा सुसर ननर दरा आरिन संवगिया अयंग दिम कम'ई । ख़द्दारिन हुरमी रकम ती लूर-बुद्धि चिअर दरा ई कोहा राजी दुनिया नू उज्जा-बिज्जा गे डहरे ईद'ई ।

इबड़ा नलख ही अलादा नम्हैं कुड़ुख़ खोड़हा नू मुक्कर ख़ल्ल-उखड़ी अरा नन्ना रकम ही नलख नन्नर । अक्कुन ता पुना जुग नू हूं मुक्कर हुरमी रकम ता नलख नना लगनर । अक्कुन पढ़चका, लूरगरिया कुकोय ख़द्दर हुरमी विभाग सरकारी अरा गैरसरकारी अड्डा नू नलख नना लगनर अरा एड़पा नू सहड़ा नना लगनर । एन्ने नाम एरदत का कुड़ुख़ खोड़हा नू मुक्कर गही सहड़ा अकय कोहा र'ई । नम्हैं भारत राजी नू मुक्कारिन अर्धांगिनी बअनर ।

पहें अक्कुन गोट्टा भारत राजीन्ता एकअम खोड़हा नू मुक्कर गही दसा दव मल्ला । कुकोय ख़द्दारिन नाम लूरकुड़िया मल तइदत से चड्डे आर गे राजी दुनिया नू एकना लूर बुद्धि मल मनी । इबड़ा चड्डे खोड़हा नू मल दव रीत कुर'ई काली । इदातो – बहरी ता आलारिन एरर दरा नम्हैं खोड़हा नू हूं दहेज कोरआ लगी । सन्नी उमइर नू कुकोय ख़द्दारिन बेंज्जना अरा नन्ना रकम ती ससिरार नू साधना डाहना लेखा मल दव नलख गुट्ठी अक्कुन नम्हैं खोड़हा नू हूं मना लगी । नम्हैं कुड़ुख़ खोड़हा नू हूं आँकड़ा ब'ई का मेतरइम बग्गे पढ़चका रअनर । मुक्कर ही पढ़चका आँकड़ा थोरेम र'ई । पच्चा परिया नू गा एन्ने मना लगिया पहें अक्कुन हूं नम्हैं अयंग-बंग्गर कुकोय ख़द्दारिन लूरकुड़िया मल तइनर । नम्हैं अयंग-बंग्गर ख़द्दारिन लूरकुड़िया

मल तइय्या बेद्वनर अरा इदि खतरी आर अकय बहना तेंग्गनर । आर पढ़ाई गही महबन अख़्अम बलनर । अक्कु बेड़ा बदलारना चड्डे अदहा अयंग-बंग तंगआ ख़द्दारिन (कुकोर मलता कुकोय) पढ़तआ हूं बेद्वनर पहें गरीबी चलते पढ़तआ पोलनर अरा कुकोय ख़द्दारिन चांड़ेम बेंज्जनर चिअनर। बेंजेरका ख़ोख़ा कुकोय ख़द्दर गे ससिरार नू रकम-रकम ही रकरक मनी । एन्ने रकम-रकम ही कचकच एरर कि सरकार गरीबी रेखा ती किय्या उज्जु आलर गे विकास योजना कमचा । इदातो - जवाहर रोजगार योजना, राष्ट्रीय ग्रामीण रोजगार कार्यक्रम (NREP), समन्वित ग्रामीण विकास कार्यक्रम (IRDP), ग्रामीण भूमिहीन रोजगार गारंटी कार्यक्रम अरा पद्दा पहड़ा नू महिला एवं विकास कार्यक्रम (डवाकरा), इंदिरा आवास योजना, महिला समृद्धि योजना, अरा इंदिरा महिला विकास योजना गुट्ठी सरकार गही कोहा योजना तली । इबड़ा हुरमी कोहा योजना एकला मुक्कर गे र'ई ।

1. ग्रामीण महिला तथा बाल विकास योजना – ई योजना नू पकम गरीब एड़पाता मुक्कर गे आर्थिक सहड़ा चितार'ई । इबड़ा गरीब मुक्कारिन तंगआ बेपार (दोकान धंधा) ननागे युनीसेफ तरती के मदइत सहड़ा चितार'ई। ई योजना तरते कि गरीब परिवार ता मुक्कर गे कचा कौड़ी ती मदइत, सहड़ा चिअना सरकार तंगआ नलख बुझरि'ई । इबड़ा नलख ती मुक्कर गोंहड़ा नू रअर दरा खोड़हन परदओर, खोड़हन चोदओर, खोड़हा ही विकास ननोर । महिला एवं बाल विकास योजना (डवाकरा) नू 10-15 मुक्कर जुमा मन्नर। राज्य सरकार ईर घी ट्रेनिंग गे ढिबा चि'ई, अरा गरीबी उन्मूलन कार्यक्रम ही नियम हिसाब ती वित्तीय संस्थान ती ढिबा पंईचा ऋण रुपे नू चीत'ई । सन्नी-सन्नी उद्योग-धंधा, डेयरी, सामाजिक वानिकी अरा नन्ना विकास नलखन हूं इत्तु जोड़िचकी चिच्चकी र'ई ।

2. इंदिरा आवास योजना – गरीब अरा एड़पा मलका आलर गे सरकार इंदिरा आवास योजना 1985-86 नू ओरे नंज्जा । ई योजना ती अनूसूचित जाति अरा आदिवासिर मफ़ही ता गरीब अरा एकअम रकम ती साधचका, डाहचका अरा रंड़वा मुक्कर गे फयदा ख़क्खरि'ई । गरीब परिवार ता मल बेंजेरका मुक्कर गे हूं ई फयदा ख़क्खरि'ई । ई योजना 1985-86 बछर नू ग्रामीण भुमिहीन रोजगार गारंटी कार्यक्रम गही उपयोजना ही रुपे नू ओरे

नंज्जा । ई योजना नू ओन्टा एड़पा खतरी 14,000 रु० (चौदह हजार रु०) खरचा मनी । ई योजना नू मुक्का, मेत दुयोर गे एड़पा ख़क्खरि'ई ।

3. महिला समृद्धि योजना – 15 अगस्त 1993 बछर नू प्रधान मंत्री नरसिंह रावस पट्टन्ता गरीब मुक्कर गही थोरे-थोरे बछाबाचका ढिबन उइय्यागे महिला समृद्धि योजना कमचस । ई योजना नू 18 बरिस अरा इदिन्ती कोहा उमइर ता मुक्कर तंगआ-तंगआ खाता नू 300 /– रु० गूँटी जमा नन्नर । आ 300 रु० नू सरकार तंग्है तरते 75 रु० अंशदान चि'ई । इत्तु गरीब मुक्कर गे मदइत मनी काली अरा कचा बछबआ खतरी आर गे हूं दव लगी ।

4. जवाहर रोजगार योजना – एन्नेम जवाहर रोजगार योजना नू गरीब मुक्का-मेतर एंड़ोर गे नलख ख़क्खरि'ई । ई योजना नू 30% मोका मुक्कर गेम चिअना र'ई । आई० आर० डी० पी० नू मुक्कर गे 40% मदइत चिअना र'ई । जवाहर रोजगार योजना गे एंवदा कचा र'ई अदि गही 4% मुक्कर गही पुना योजना गे उइका र'ई । इत्तु मुक्कर गे अउर पुना नलख ख़क्खरओ । एन्नेम राष्ट्रीय सहायता योजना हूं र'ई । इय्या गरीब मुक्कर गे पहिल एँड़ ख़द्दर गही कुन्दुरना बेड़ा अरा ख़दमाख़ो मंज्जका ख़ोख़ा तंगआ अरा ख़द्दर गे पोषाहार चिअना र'ई । ई योजना नू तीन चौथाई मुक्कर रअनर । ई योजना नू पच्चोर, विधवा मुक्का अरा ख़दमाख़ो मुक्कर गे मदइत चितार'ई । ई रकम ती सरकार हेट्ठे अकय किसिम ही योजना र'ई । अबड़ा ती नाम फायदा होआ ओंग्गदत ।

आई० आर० डी० पी० गही उपयोजना ट्रायसेम तली । ई योजना नू पट्टन्ता मुक्कर-मेतर गे बेगर फीस होअर लूर चिअनर, ट्रेनिंग चिअनर । ट्रेनिंग मुंज्जुरका ख़ोख़ा नलख ओरे नना गे ढिबा चिअनर । मुक्कर गे इय्या विशेष प्रशिक्षण चिअना गही व्यवस्था र'ई । इदातो – उड्डु-केंतेर कमना, चलकी, बिंड्डो, कंड्डो कमना, किचरी ओज्जना, पूँप कमना, मसाला, अचार, पापड़ सॉस गुट्ठी कमना । इबड़ा योजना गही अलादा ओन्टे अऊर योजना र'ई अदि गही नामे "इंदिरा विकास योजना" तली ।

5. इंदिरा महिला विकास योजना – ई योजना गही कोहा नलख अऊर मुख्य उद्देश्य मुक्कर मफही नू जागरूकता ओन्दोरना र'ई । ई योजना 20 अगस्त 1995 नू पहिलेन्ता प्रधानमंत्री मु० राजीव गाँधीस ही 51वाँ जनम

दिवस उल्ला केन्द्रीय मानव संसाधन विकास मंत्री माधव राव सिंधियास ई योजना गही पत्त नू घोषणा नंज्जस । ईय्या मुक्कारिन चोदआ खतरी मईय्या तिंग्गका हुरमी कार्यक्रम ओन्टा नू जोड़ोचका र'ई ।

सरकार गही इंवदा चिहुट नंज्जका अरा रहचका ख़ोख़ा हो मुक्कर गही दसा कोड़े मल मंज्जकी र'ई । सचे नू ईरका ती पता लग्गी का ग्रामीण विकास एवं महिला कार्यक्रम गुट्टीन लागु नना गे अकय किसिम गही कचकच मनी । इबड़ा योजना गही पत्त नू बलना चड्डे आलर ई गेच्छा अंड़सम पोलनर । नम्हैं सरकारी व्यवस्था नू भ्रष्टाचार हूं बग्गे कुरुचकी र'ई । इत्तु आलर गे नलख नना गे अजम रकरक मनी । नीकइम इबड़ा फयदन सरकार ती होअनर हूं तो ख़क्खरका ढिबा, कचन आ नलख नू मल खरचा ननर कि दोसर नलख नू खरचा नन्नर । आलर मफ़ही योजना गही सही जानकारी अऊर ख़क्खरका ढिबन आ नलख गेम खरचा नंज्जकन्ती मुक्कर गही दसा नू सुधार मना उंग्गी । इदि गही अलादा मुक्कर गे संविधान नू ढेर बग्गे अधिकार ख़क्खरकी र'ई । इबड़ा अधिकार विधि, नियम कानून ही पुथी नूम मल रआ नेकआ अदि खतरी मुक्कर गे अपने जागरूक मनर कि तंगआ कर्तव्यन अख़ना चांड़ र'ई ।

ई नलख गे नाम होरमारिन चिहुट मन्ना मनो । लूरगर मुक्कारिन अगुवारना कि हुरमी रकम ती तेंग्गना चहि । तंगआ अशिक्षित, बेसहरा बहिन बगारिन आर ही अधिकार पत्त नू तेंग्गना चहि । होले आर गही अज्ञानता अउर अंधविश्वास मुंज्जरोओ ।

इबड़ा योजना गही बारे नू बग्गे जानकारी गे प्रखण्ड कार्यालय, (ब्लॉक आफिस), अरा पट्टा नू नलख ननू मुखियास, जनसेवक अरा ग्राम सेवकस ती मेन्ना-ख़ोजना नन्ना चहि ।

एन्ने नाम एरदत का मुक्कर गही दसा नू एका गूँटी पूरा सुधार मल मनो आ गूँटी नम्हैं खोड़हा कमजोर रओ अऊर विकास डहरे नू नाम ख़ोख़ा पिछवारका रओत ।

6 – अंधविश्वास ती बछरआ

नम्हैं खोड़हा नू अंधविश्वास अकय कोहा कचकच तली । ईद एकअम किसिम ती हुरमी खोड़हा नू र'ई । अंधविश्वास एन्ने चीज तली का मल पढ़चका आलर गा ठकरनर दिम पहें लूरगर, पढ़चका आलर हो ठकरनर कानर । एकअम किसिम ती आर हो इय्या लपटारनर कानर । इत्तु कचा-कौड़ी गा काली दिम इष्टी-गुष्टी अरा पढ़न्ता आलर संग्गे हो झगड़ा मनी काली । नाम एन्ने हो ईरका रअदत का ई झगड़ा नू आलारिन पिटनर हूं चिअनर ।

गोट्टा राजी इक्कीसवीं सदी नू काला लगी । अक्कुन्ता वैज्ञानिक जुग नू हूं नाम सत्ते कत्थन चिन्हआ पोल्ला लगदत अरा डाइन-बिसाही, नाद गुट्ठी नू विश्वास नन्दत । एड़पा नू नीकइम बेमार मन्नर होले डाक्टरस गही दवई मल चिअर कि भगत-मती नन्दत, भगतस अकय किसिम ती दवई बीरो नन्दस । अदि ख़ोख़ा एकअम आलस /आली गही बाण लवचका बअदस चिअदस । हुरमी रोगे दुख गे ख़ेर, बकरा, भीड़ी, दरब डुबहा मलता सोना गही टिकली हूं नेअदस । अरा नाम आस गही हुरमी कत्थन मेन्दत । इंवदा खरचा मंज्जका ख़ोख़ा हूं बेमार आलारिन बछबआ पोलदत अरा टोला-पड़ा मलता गुतियर संग्गे झगड़ा नन्दत, पिटर नखरदत । इत्तु अऊर पुना किसिम गही कचकच बर'ई । थना पुलिस मनी अरा जेहेल हूं कानर । इबड़ा कचकच ती नमागे एन्दरा ख़क्खर'ई । भगतस गही बाचका भेसे नाम ऋण बरन मनरकि खरचा नन्दत पहें आ ढिबन डाक्टरस गही बाचका लेखा खरचा मल नन्दत अवंगे बेमार आलारिन बछबआ पोलदत ।

अक्कुन्ता पुना जुग नू स्वस्थ सेवा गही कमी मल्ला । सरकार होरमा आलर गे अस्पताल खुल्लकी र'ई । होरमा आलर गे दव मनो बअर कि बोलोक-बोलोक नू अस्पताल खुल्लकी र'ई । असन डाक्टर नर्स रअनर । नीकइम बेमार मंज्जर होले पहिले आरीन अस्पताल होअना चहि । डाक्टरस गही सलहा ख़ोख़ा कोहा अस्पताल होअना चहि । हुरमी कोहा अस्पताल नू डाक्टर नर्स रअनर । आर कचा मल होअनर अरा बेगर कचा गही दवई हो चिअनर । सरकार सुविधा चि'ई अदिन नमागे होअना चहि । सरकार गही चिच्चका सुविधा मल होअर कि नाम ढिबा खरच नन्दत अरा बेमार आलारिन हो बछबआ पोलदत । तंगआ बेलुरा चड्डे दोसरर संग्गे झगड़ा

नन्दत । इबड़ा मल दव तली । वैज्ञानिक जुग गही विकास ती अक्कुन हुरमी बेमारी गही दवई उरखकी र'ई । सरकार हुरमी किसिम ती आलारिन बछबआ बिट्टी अरा विकास नन्ना एरा बिट्टी अवंगे अकय किसिम गही सुविधा चि'ई । अक्कु नम्हैं नलख तली का नाम एवंदा इदि गही फयदा होआ ओंग्गदत ।

हुरमिन्ती पहिले गा एन्ने ढोंगी आलर ती बछरना मनो । नमन आर हेट्टे मल काना चहि नमन अख़ना चहि का हुरमी बेमारी गे जुदा-जुदा डाक्टर मन्नर । पहें भगतस गुसन एन्ने लूर मल्ला । आर हुरमी बेमारी गही ओन्टेम दवई चिअनर । दुनिया नू एवंदा किसिम गही बेमारी र'ई हुरमी गही आर इलाज नन्नर, अरा आर गही दवई तली झाड़-फूंक । हुरमी चिच्चका ख़ोख़ा हूं बेमार आलारिन आर बछबआ पोलनर अरा खोड़हा मफ़ही झगड़ा नन्तअनर । अवंगे इबड़ा अंधविश्वास ती गेच्छम नमागे शिक्षा नू धेयान चिअना चहि । मल दव रीत-रुसुम गुट्ठीन मल नन्ना चहि । मल दव नेत रुसुमन अम्बागे सरकार टी० वी०, रिडियो नू अकय किसिम गही कहनी, ख़ीरी नाटक अरा डण्डी गुट्ठी ईद'ई । ईद नम्हैं जियागे हो दव लग्गी अरा नाम लूर हो धरओत । एन्ने कार्यक्रम कमआगे सरकार खरा बग्गे ढिबा खरचा ननी पहें आद नम्हैं ती ढिबा मल हु'ई । अवंगे नमागे इदि गही फयदा होअना चहि । इत्तु नम्हैं हो फयदा मनो अरा सरकार गही हो ।

नाम होरमा आलारिन भगत अरा ओझा-मत्ती हेट्टे मल काना चहि होले आर गही मल दव नलख मुंजरोओ । सरकार हो एन्ने आरगे कानून कमओ होले आर एलचोर अरा बोका, सीधा आलर मल ठकरोओर । इदिगे शिक्षा चांड़ र'ई । आलर मंइय्या जागृति ओन्दोरना मनो । आलर लूरगर मनोर होले हुरमी नाद बोंग्गो कालो । इत्तु खोड़हा गही मलदव रीत मुंज्जरोओ । ख़ट्टारिन एन्ने मल दव रीतन मल तेंग्गना चहि । एन्ने अंधविश्वास चट्टे आर गही जिनगी बेगड़ार'ई काली । तंगआ जिनगी नू संघर्ष नन्ना पाया मुंज्जरि'ई काली अरा घोखनर का एंग्है जिनगी नू एन्नेम मन्ना रहचा । इत्तु एकअम किसिम गही विकास मल मनो । अवंगे नमागे अंधविश्वास ती बछरना चहि । खोंड़हा मफ़ही शिक्षा, चेतना बरना चहि । मल दव नेग दस्तूरन मुंज्जर कि विज्ञान गही लूरन धरना चहि । नम्हैं खोंड़हा नू किसिम-किसिम गही दव-दव नेग धरम र'ई अबड़ा गही लूरन धरना चहि, होले होरमर गही विकास मनो ।

7 – नाम होरमत ओन्टम रअदत

एकअम राजी दव अरा विकसित मनी तो दीवी देवता गही जोड़ ती मल मनी। आ राजी नू रऊ आलर गही दव लूर बुद्धि अरा लोला-चोन्हा ती मनी । ई नलख उरमी खोड़हान्ता आलर गही लोला-चोन्हा अरा संग्गे ओक्कना इज्जना ती मनी ।

नम्हैं राजी नू पच्चा परियन्ती उरमी जातियर अरा धरम मनऊ आलर संग्गेम रआ लगनर । होरमा जातियर संग्गेम ओक्कनर इजनर । नीकइम हो जुदा-जुदा रअर की हुरमी नलख नना पोलनर अवंगे होरमा आलर दोसरर गही सहड़ा नन्नर । ओन्टे-ओन्टे नलख गा एन्ने र'ई का दोसर जातियर ही सहड़ा बेगर आ नलख दिम मल मनी । नन्ना-नन्ना आलर गे नन्ना-नन्ना रकम गही नलख र'ई । नलखन एरर कि कोहा-सन्नी गही फरक मल नन्ना चहि। नाम होरमत ओन्टम रअदत । होरमत आल तलदत अवंगे होरमर गे बराबइर लोला-चोन्हा, मया अरा आदर-सम्मान मन्ना चहि ।

नम्हैं राजी नू आलर मफही लोला-चोन्हा उय्यु आलारिन खरा दव बअनर। एन्ने नामे नू सम्राट अशोक, गौतम बुद्ध, राजाराम मोहन राय, महात्मा गाँधी, डॉ० अम्बेदकर अरा नम्हैं जतरा भगतस लेखा आलर रहचर। इबड़ा आलर तंगआ जिनगी ई नलख नू मुंज्जीयर चिच्चर । ईर गही चिच्चका लूर बुद्धि अरा बलिदान ख़ोख़ा हो नम्हैं मफही कोहा-सन्नी अरा छुआछूत गही कत्था मनी । इत्तु नाम आल मफही नू साम्प्रदायिक कलहा मनी। ईद मल दव तली।

नम्हैं भारत धर्म निरपेक्ष राजी तली ईसन हुरमी धरम ता आलर संग्गेम रअते बरचका रअनर । आर हुरमी धरमन दव बअनर । एन्ने गां एरोत होले जइत-पइत, सन्नी-कोहा अरा छुआछूत नम्हैं राजी नू पच्चा परियन्ती र'ई । इदि गही असर नम्हैं मफही केरका थोरेक बछर गुट्टी रहचा । पहें अक्कुन लूर-बुद्धि धरचका ख़ोख़ा एन्ने बिचार थोरे मंज्जकी र'ई । पहें अक्कुन गूंट्टी ईद मल मुंज्जुरकी र'ई अक्कुन्ता राजनीति नू अदहा आलर लुभी अरा स्वार्थी रअनर । आर आलर मफही सन्नी-कोहा अरा जइत-पइत गही कत्था ओथोरनर अरा आलारिन झगड़ा ननतअनर। नाम होरमारिन अख़ना चहि का छुआछूत, सन्नी-कोहा, अरा मुक्का-मेत गही भेद नन्ना मल दव तली। इत्तु आल जिया-कया अरा जिनगी गही अपमान

मनी । एन्ने नलख नन्ना बेलूरा चइल तली । ईद आल खोड़हा गही कया नू बिस अरा अभिशाप तली । ईद खोड़हा गही कोहा समस्या तली । ई जुभी नू कोरअर कि नाम विकास नना पोल्लोत । इत्तु नम्हैं राष्ट्रीय एकता मुंज्जरि'ई ।

अक्कुन नम्हैं राजी नू छुआछूत नन्ना ओन्टे अपराध तली । ई कानून सरकार लागू नना लगी । होरमा आलर गे लूर चिआ गे सरकार प्रचार नन्ति'ई । ई प्रचार नलख नू खरा बग्गू ढिबा खरचा मनी । पहें सरकार गही कानून कमचकन्तीम फयदा मल मनो । एका गंहटी का नाम होरमत इदिन मल बुझुरओत । आल खोड़हा नू हुरमी आलर मझही लोला-चोन्हा गही भाव बरना खरा चांड़ र'ई अवंगे आल खोड़हन्ता ई मल दवन मुंज्जा गे, खोड़हा नू बराबरी ओन्दरआ गे शिक्षा खरा चांड़ र'ई । इदि गे नम्हैं मझहीन्ता जोंख़र पेल्लारिन अगुवारना मनो । खोड़हा मझही नू जन जागृति ओन्दोरना आर गही नलख तली ।

नम्हैं राजीन्ता अकय कोहा आलर ई कचकच मुंज्जा गे तंगआ जिनगी मुंज्जीयर चिच्चर । आर गरीब-अमीर, मुक्का-मेत, अरा सन्नी-कोहा लेखा भेदभाव मल एरा बेट्टा लगियर । ई नलख नना गे आर गही डहरे नू अकय किसिम गही बाधा बरचा । गाँधी बबस घड़ी बेर-बेर बआ लगियस का "छुआछूत धरम गही अंग मल्ली । आद अइयन्ती (धरम ती)उरखका कित्तका तली, मल दव घोखना तली, पाप तली अवंगे अदिन ओथोरअर कि हेबेड़ना होरमा आलर गही कर्तव्य तली ।" रामकृष्ण परमहंस बाचकस रहचस । एन बम्हन मलदन, एन्ने घोखअर कि आस संड़कन एरर कि सफा नना लगियस । आस बआ लगियस का "जइत गही एंगहै जिनगी नू एन्देर हूं मोल मल्ला । एन्नेम स्वामी विवेकानन्दस हो रहचस । आस बआ लगियस का होरमा आलर तंगआ लूर बुधिन बढ़बआ अरा तंगआ लूर बुधि ती आलारिन दव लूर चिआ । इत्तु होरमर मझही लोला-चोन्हा अरा बराबरी गही भाव बरओ । एन्ने नम्हैं मझही नू नम्हैं राजीन्ता कोहा आलर तंगआ जिनगीन बलिदान नंज्जका रअनर ।

सचे नू, नाम एरोत होले आल जातियर गही बरना दव बेड़ा हूं एकता नूम र'ई । अक्कुन विज्ञान अरा मानवता दुयो एन्नेम ब'ई । नम्हैं भारत राजी नू गा ईद मन्नम चहि । एन्देरगे का विश्वबन्धुत्व अरा मानवता इसता नेग धरम तली । नम्हैं भारत राजी दिम गोट्टा दुनिया नू शांति अरा विश्वबन्धुत्व गही लूर चिच्चकी र'ई ।

अक्कुन गोट्टा दुनिया नू आलर मम्हही बराबरी गही बिचार र'ई तो एन्ने दव बिचार नू नाम एन्देरगे ख़ोख़ा रओत । नाम हो हुरमी भेद भाव, सन्नी-कोहा, छुआछूत गुट्ठिन मोधोरअर कि होरमत दवले लोला-चोन्हा ती रओत अरा दुनिया गही संग्गे-संग्गे नाम हो विकास ननोत । एकअम नलख सन्नी-कोहा मल मनी आलर जइत ती मला तंगआ नलख ती कोहा मन्नर । अंवगे संत कवि तुलसीदास ही बअना र'ई का -

"जात पात पूछैं नहिं कोई
हरि को भजो सो हरि के होई ।"

नमागे आलर गही गुण एरना चहि अरा लूरन धरना चहि, जइत मल एरना चहि । एन्देरगे का नाम होरमत आल तलदत अरा होरमत ओन्टम रअदत ।

8 – दव जियागे सफा रआ

ओन्टा कत्था र'ई का "स्वस्थ दिम हुरमी तली ।" "दव कया नुम दव आत्मा र'ई ।" ई कत्था मानी तली । आल दव रअनर होले आर गुसन हुरमी र'ई, अरा आलस दव मल्लस होले आस गही हुरमी दौलत अरा ऐशो अराम बेकार र'ई ।

स्वस्थ रअना होरमा आलर गे चांड़ र'ई । सन्नी, कोहा, पचगी होरमर स्वस्थ ती सुखी रआ ओंग्गनर । स्वस्थ रअना अकय सोफ र'ई । इदिगे सफा गही डहरे (नियम) नू एकना चांड़ र'ई । सफा बाचकन्ती हुरमी किसिम गही सफाई मनी । तंगआ कया गही सफाई अरा होरमर गही सफाई (सामूहिक सफाई) ।

नमागे तंगआ कायन पहिले एरना र'ई इय्या एमना-ख़जरना अरा तंगआ किचरीन सफा नन्ना चांड़ र'ई । अदि ही ख़ोख़ा तंगआ एड़पन सफा उइना । तंगआ कायन सफा उय्यागे नमन दव आदत कमना चांड़ र'ई । इदातो पइरी चांड़े चोअना, बहरी काना, पैइरीन्ता रोक्का ताका नू कुद्दना, कसरत नन्ना, नितकी एमना अरा बेड़ा सिरे सफा मण्डी-अमख़ी ओन्ना । मल दव अदइत मल कमना चहि ।

इदि ख़ोख़ा तंगआ किचरीन सफा उइना चांड़ र'ई । सफा किचरीती आलर दव एथेरनर । नितकी एमअर कि सफा अरा अयरन नंज्जका किचरी अत्तना चहि । ई किचरी कीटाणु रहित मनी । मड़िख़का किचरी नू पेन मनी काली अरा गमकी'ई । इत्तु अकय किसिम गही चर्मरोग मनी ।

तंगआ कया सफा नंज्जका ख़ोख़ा नम्हैं एड़पन सफा नन्ना चांड़ र'ई । नम्हैं एड़पा सफा मल रओ होले नाम हो स्वस्थ मल रओत । अवंगेम नमन तंगआ एड़पन नितकी एर्रना, ओथोरना, ख़ोजना अरा सफा नन्ना मनो । एड़पन फिनायल ती चींचना-नोड़ना चहि । एड़पा ख़ज्जे गही र'ई होले हपता नू ओंग्होन गुबारी ती ए-गना चहि । बेड़ा-बेड़ा कीटनाशक दवई, डी० डी० टी० छिटकाअना चहि । एड़पा अरा चालीन्ती अम्म बहरी उरखागे डहरे मन्ना चहि । एड़पा हेद्दे एर्रर कि मल कुदहा नन्ना चहि । एड़पा हेद्देन्ता गड्डीन ख़ज्ज ती निदंना चहि । होले अइय्या बोड़-बोड़ अम्म मल जमा मनो । नली गुट्टीन हो दवले सफा नन्ना चहि, मखले इय्या भुसड़ी कुन्दी । भुसड़ी गही चबचकाती मलेरिया, टॉयफड लेखा कोहा रोगे मनी ।

ओन्ना-मोख़ना बेगर नाम रआ पोलदत । पहें इदिन बी-तना अरा ओन्ना नू खरा बग्गे सफाई मन्ना चांड़ र'ई । नमागे बासी अरा मल डबचका मण्डी मल ओन्ना चहि । ओन्ना-मोख़ना चीजन दवले डबअनर कि उइना चहि । मखले अइय्या तिगंली उक्की । तिगंली गिजगिजा अड्डा नू उक्की, आ बीरी अदिगहि खेड्ड नू कीटाणु लटख़ी काली । आदिम नम्हैं ओन्ना-मोख़ना आलो नू उक्की होले आ कीटाणु मोख़ना आलो नू अम्बरि'ई काली । आदिम नम्हैं मण्डी संगे कूल नू कुर'ई अरा नाम बेमार मन्दत । बेमारिन्ती जिनगी कचकच मनी काली अरा आलर खेअनर कानर ।

नम्हैं ओन्ना अम्म सफा अरा रोक्का मन्ना चहि । ओन्ना अम्मन जुदम डबअर कि उइना चहि । दवले उड़ताचका, छनचका, अरा दवले डबअर कि उइका अम्म खरा दव मनी । अम्म एलखअर कि ओथोरना चहि मला होले डंडा अवला डुबहा मन्ना चहि । इंदिरनता अम्म ओनागे दव मनी । पहें इंदिरा हो ढंकना अवला मन्ना चहि । इंदिरा हेड्डे मन्न-मास मल मन्ना चहि । अदि गही अतख़ा इंदिरा नू कोरअर कि अम्मन कित्त'ई चि'ई अरा इंदिरा हेड्डे एकअम किसिम गही गड्डी हो मल मन्ना चहि आ गड्डीन्ता अम्मन इंदिरा नतगी अरा अम्म बेगड़ार'ई काली । अम्मन सफा उइय्या गे बेड़ा सिरे ब्लीचिंग पवडर अरा चूना सजना चहि इत्तु अम्म सफा मनी अरा तीन'ई । अम्म नू किसिम-किसिम गही सन्नी-सन्नी पोचगो मनी । अत्तु कोहा-कोहा बेमारी मनी । हैजा, डायरिया, अतिसार लेखा रोग मनी । हैजा अरा डायरिया नू आलर मूंद-नाख़ बेर पुतुरका अरा बहरी केरका ख़ोख़ा कया ती हुरमी अम्म उरखी कि मुंज्जरि'ई काली अरा आलर खेअनर कानर । ईद संक्रामक रोगे तली गोट्टा पड्डा अरा सहर इत्तु मुंज्जरि'ई काली । आलर झट-झट खेआ हेलेरनर ।

तंगआ सफाई ख़ोख़ा सामुहिक सफाई हो चांड़ र'ई । ई नलख गे आलारिन ओन्टा दव घोख उइना मनो । सफाई गही नियम तंगआ एड़पा नू ओरे मन्ना चहि होले दोसर आलर हो इदिन एरोर मेनोर अरा ननोर ।

सामुहिक सफाई नू एड़पा हेड्डेन्ता सफाई नन्ना अरा पड्डन्ता सफाई नन्ना मनो । तंगआ सफा ती एकला नाम सफा रआ पोल्लोत । अवंगेन होरमा आलारिन सामुहिक सफाई गही फयदा तेंग्गना चांड़ र'ई । होरमर नितकी गही नलखन सफा से ननोर होले नेकन हूं ई लूर चिअना मल मनो अरा होरमा आलर स्वस्थ रओर ।

पट्टन्ता एड़पा ख़ज्ज गही मनी । असन कुठरी हो थोरे मनी अरा आलर जंगला हूं मल उइनर । कुठरी थोरे र'ई अवंगे आल अरा किंक्को संग्गेम रअनर । मण्डी एड़पा हो जुदा मल र'ई अवंगेम एड़पन्ता वातावरण बेगड़ार'ई काली अरा आल बेमार मन्नर । पट्टा नू संड़क अरा नली हो ख़ज्ज गही र'ई । ईद बरखा बेड़ा नू चोतोर मनी कि खरा गिजगिज मनी काली । अम्म कालागे नला दवले कमना चहि अरा कटुवा हेबड़ा गे गड्डी कमना चहि आ गड्डी नू हुरमीन कुदहा ननर कि चिच्च दगना चहि गुबारी गड्डी हो एड़पन्ती गेच्छा मन्ना चहि । ऐन्ने ननर कि नाम बेमारी ती बछरोओत, अरा इबड़ा कटुवा ती दव सारे हो मनो कालो ।

पट्टा नू शौचालय मल्ला कमचका अवंगेम आलर इत्तरा-अत्तरा एरख़नर कि गिजगिज नन्नर चिअनर । ईद मल दव तली । पट्टन सफा उइय्या गे शौचालय कमना चांड़ र'ई । पट्टियर गड्डी अरख़र कि इदिन कमआ ओंग्गनर । आ गड्डी नींदो होले ख़ज्ज ती भठना चहि । मला होले एरख़ागे (शौच नना गे) पट्टन्ती गेच्छा काना चहि । शौच ती बरअर कि सबुन मलता चिंद ती ख़ेक्ख़ा दवले नोंढोरना चहि । ख़ेक्ख़ा दवले मल नोंढोरकाती ख़ेक्ख़ाता कीटाणु मण्डी संग्गे कूल नू कालो । ओंद हफ्ता नू ओंग्होन ओरोख़न हो खंड्डना चांड़ र'ई ।

पट्टा गही सफाई नंज्जका ख़ोख़ा हुरमी सार्वजनिक अड्डा पट्टन्ता लूरकुड़िया, धुमकुड़िया, बेचना मैदान अरा हुरमी धार्मिक अड्डा गही सफाई चांड़ र'ई । ऐकसआनुम कालो बीरी रेल स्टेशन, बस स्टैण्ड अरा संड़कन हूं गिजगिज मल नन्ना चहि होले नम्हैं होरमर गही यात्रा दव मनो ।

नाम नितकी मेन्दत का डायरिया, हैजा, प्लेग अरा पुना बेमारी ती ईंवदा आलर केच्चर । हुरमी किसिम गही बेमारी सफा मल रहचकन्ती मनी नाम होरमत दिम तंगआ-तंगआ एड़पन, पट्टन, अरा हुरमी अड्डन सफा उइय्योत होले एन्ने बेड़ा दिम मल बरओ । नाम होरमत दवले सुखी रओत । ईद सतीम तली का बेमार आलस गही जिया नू कोहा अरा दव पुख्ता घोख (बिचार) मल बरओ, अरा आ आलस इकला हो उन्नति नना पोल्लोस । अवंगेम नमागे सफा रअना चांड़ र'ई । इत्तु नम्हैं रकरक दिम मुंज्जरोओ कालो ।

नम्हैं सरकार चिहुट ननी का होरमा आलर सफा अरा स्वस्थ रआ नेकआ । पहें नम्हैं मदइत बेगर ई नलख मल मना उंग्गी । अवंगेम नाम होरमत सफाई मंइय्या धेयान चिओत अरा आलारिन सफा रआगे लूर चिओत, तेंग्गोत ।

९ – टोड़ंग गही नास तंगआ नास

पुरखा परियन्ती आलर गही टोड़ंग-पतड़ा संग्गे नता र'ई । आलर गही कुन्दरना-खतरना दिम टोड़ंग नू मंज्जकी र'ई । आलर गही कुन्दरना-खतरना ती अक्कुन गैंहटी ता परदना (विकास) नू टोड़ंग-परता, मन-मास, अरा ख़ाड़-ख़ोसरा गही कोहा अड्डा र'ई । टोड़ंग अरा ख़ेख़ेल ती आलर गही संग्गे अवंग अरा लद्द लेखा र'ई । अवंगे ने हूं इत्तु जुदा रआ पोलनर । एका लेखा का ख़ाड़-ख़ोसरा नम्हैं नेग धरम (संस्कृति) गही मूली तली, अन्नेम टोड़ंग हो नम्हैं नेत-धरम संस्कृति गही मूली तली । पका गा नम्हैं छोटानागपुर ता आलर गही उज्जना-बिज्जना अरा नेत धरम (संस्कृति) अरा परब इत्तुम जोड़ारकी र'ई । नाम ख़ेख़ेल बेंजा लेखा ख़द्दी परब अरा करम परब लेखा प्रकृति पूजा नन्दत ।

आल कुन्दुरका (सृष्टि) बेड़ा टोड़ंग नूम रहचर, अरा टोड़ंग ता आ जिनगी ने रहजा अदिन दव बाचर । आर अइय्यम रआ लगियर पहें आलर एकारी-एकासे लूर-बुद्धि धरआ लगनर अन्नेम विकास मंज्जा, कोहा-कोहा कारखाना अरा शहर मंज्जा । ई पुना जुग नू ईदिम आल जइत गे कचकच मंज्जा केंग । नाम होरमत अख़दत टोड़ंग ती नमागे ऐन्दरा फयदा र'ई अन्नू हूं आदिम बछबआ गे अदिन बीढ़आ गे बग्गे मन्न मास इदआगे लण्डी नन्दत ।

अक्कु टोड़ंग मुंज्जुरआ लगी, इत्तु नमागे मल दव मनो । टोड़ंग मुंज्जुरोओ होले नाम हो मुंज्जरोओत । अक्कुन नम्हैं राजी दिम मला, गोट्टा सौरो राजी दिम टोड़ंगन बछबआ गे घोखआ लगी । ऑक्सीजन नम्हैं उज्जना खतरी चांड़ र'ई । आद मन्न-मास ती ख़क्खरि'ई । आदिम मल रओ होले नमागे ऑक्सीजन मल ख़क्खरोओ । अक्कुन वैज्ञानिक आलर कोहा-कोहा नलख नना लगनर पहें आर उज्जागे आ बग्गे ऑक्सीजन कमआ पोल्लोर, अवंगे टोड़ंगन बछबअना चांड़ र'ई ।

आलर गही जिनगी नू नितकी जवरत मन्ना वसूद टोड़ंग ती ख़क्खरि'ई । टिबुल-कुर्सी, ओन्ना-मोख़ना, दवई बीरो, किटना कंक, एड़पा कमना अरा कोहा-कोहा करखाना हुरमी टोड़ंग ती चलरि'ई । टोड़ंग नू उज्जना किंक्को सरकारी खुर्जी (सम्पत्ति) तलीं, अबड़ा हो मुंज्जुरआ लगी । नाम हुरमी नलख गे टोड़ंग मइय्या असरा नन्दत अंवगे होरमा आलारिन

टोड़ंग गही उपयोगिता अख़ना मनो, इदिन मुंज्जुरना मल चहि । टोड़ंग-पतड़ा मुंज्जुरना नू नम होरमर गही ख़ेक्ख़ा र'ई । उज्जा-बिज्जागे, व्यापार ननागे, चाहे इन्दरीईम सरकारी नलख गे, गलती नम्हैं होरमर गही र'ई अक्कुनता बेड़ा नू पर्यावरण गही कचकच ऐरर कि नमागे बग्गे मन्न इदना मनो । बेड़ा रहचकू नाम ई नलखन मल नंज्जकत होले गोट्टा राजी दिम मुंज्जुरोओ कालो ।

टोड़ंग मलका चड्डे नम्हैं गुसन मौसम बेगड़ारआ लगी, अरा चेंप मल पुइंय्या लगी, चेंप मल पुइंयना चड्डे ख़ल्ल-उखड़ी ता नलख मल मना लग्गी । इत्तु कूल कीड़ा (अकाल) मनो, मन्न-मास मल रहचकाती अम्म बोहार'ई काली अरा ख़ेख़ेल मइता सारे ख़ज्ज मुंज्जरि'ई काली । मन्न-मास, टोड़ंग-पतड़ा दिम चेंप उन्दरि'ई । टोड़ंग मल रओ होले बदाली मल बरओ अरा चेंप मल पुंइय्यो, बग्गु अम्म मल डीलओ, अम्म मल डीलओ होले बिजली कमआ पोल्लोर इत्तु विकास गही हुरमी डहरे मुंज्जरोओ कालो ।

अक्कुनता वैज्ञानिक जुग नमागे खरा बग्गे सुख-सुविधा चिच्चकी र'ई पहें एंवदा चिच्चा अदिन ती बग्गे नम्हैं गुस्ते बच्चिया । पर्यावरण बेगड़ारना चड्डे ओजोन परत नू टोका मंज्जा केरा । ईद आलर गही जिनगी गे खरा मल दव तली । टोड़ंग-पतड़ा दिम नमागे जिनगी चि'ई, नम्हैं जिनगी दिम टोड़ंग मंइय्या इज्जकी र'ई । अवंगे नाम होरमारिन इदि गहि महबा बुझुरना मनो, अरा टोड़ंगन बछबअना मनो । पुना मन्न इदना मनो अरा आलारिन टोड़ंग पत्त लूर चिअना मनो, पर्यावरण संग्गे टोड़ंग गही संबंध तेंग्गना मनो, अरा आल जिया नू जागृति ओन्दोरना मनो, होले टोड़ंग गही नास मल मनो । ई नलख गे सरकार हो चिहुट र'ई । पर्यावरण अरा टोड़ंग चांड़ र'ई । अवंगे गोट्टा राजी दिम ई कत्थन घोखआ लगी । ई कोहा कचकचन मुंज्जा गे टोड़ंगन बछबअना मनो, पुना मन्न इदना होरमा आलारिन तगंआ कर्तव्य बुझुरना मनो होले नाम टोड़ंगन बछबआ ओंग्गोत अरा तगंआ जिनगिन हो बछबआ ओंग्गदत ।

10 – लूरगर मन्ना : जिनगी ही बिल्ली तली

जिनगी नू लूर चांड़ र'ई इदिन होरमर अख़नर, अन्नू हूं नम्हैं खोड़हा नू, नम्हैं एड़पा अबड़ा गे अरा गोट्टा देश नुम शिक्षा दवले मल मना लगी, मल ख़क्खरआ लगी ।

पच्चा बेड़न्तिम शिक्षा लेखा नलखन खरा दव बाचका र'ई । ईद आलारिन दव कम'ई । अवंगे नम्हैं राजीन्ता गाँधी बबस बाचका रहचस का "शिक्षा गही मतलब आलर मफ़ही हुरमी किसिम ती विकास नन्ना तली ।" शिक्षा एकअम ख़ोड़हा अरा देश-दुनिया गे चांड़ र'ई इत्तुम होरमर विकास नन्नर, मइय्या चोअनर अरा आलर गही जिनगी बिल्ली लेखा बिलचा हिलरि'ई । आर ही बरना बेड़ा हूं दव मनी । इबड़ा हुरमी रकम ही लूरन धरआ गे होरमा आलारिन चिहुट नन्ना चहि । एन्देरगे का शिक्षा दिम, लूर दिम जिनगी ही बिल्ली तली । ईदिम जिनगीन बिलिचति'ई । इत्तु आलर मफ़ही हुरमी किसिम गही बिल्ली ख़क्खरि'ई अरा आलर गही जिनगी रीफ़-रंग ती नींदी काली ।

पहें शिक्षा गही मतलब कोहा डिग्री होअना एकला मल मन्ना चहि । नाम एरदत का अक्कुन्ता शिक्षा एन्नेम र'ई । ख़द्दर कोहा-कोहा डिग्री होअर कि नुकरी बेद्दा गे कुदकर कुद्दनर अरा नुकरी मल ख़क्खरका चड्डे जिया-कया ती ख़ड़दनर कानर । एन्ने ख़द्दर मल दव उलट-पलट नलख नन्नर, जे ख़ोड़हा गे मलदव मनी । एन्ने मल मना नेकआ, अवंगे नाम होरमत नम्हैं ख़द्दारिन हुरमी रकम गही लूर चिओत । पहें शिक्षा गही मतलब अजम कोहा मनी । किताब पुथी गही लूर संग्गे-संग्गे ख़ोड़हन्ता लूर, तकनीकि लूर अरा दव मल दव लूर, एकदन का नैतिक ज्ञान बअनर अबड़ा गुट्ठीन हूं अख़ना चहि । इबड़ा हुरमी कत्थन जुमबअर कि शिक्षा गही मतलब कोहा मनी काली । नाम अख़दत का लूर आलर संग्गेम जुटुरकी र'ई ख़ोड़हा नू एकासे लूर लक्षण दव मनी कोहा-सन्निर संग्गे एकासे बेवहार नन्ना चहि एकासे रीत-रुसुमन आलर, ख़ोड़हा दव ब'ई, बिचार भभना गुट्टी एकासे र'ई, इबड़ा हुरमी दव कत्थन नम्हैं ख़द्दर परिवार तिम सिखिरनर । हुरमी रकम गही लूर धरना तंगआ-तंगआ एड़पा ती ओरे मनी ।

शिक्षा मने नाम एन्देर बुझ्रुरदत ? ईद अगम कोहा सबद तली । शिक्षा गही मने अख़आ गे परिवार दिम पहिल लूरकुड़िया तली । ख़ट्टर गही हुरमी किसिम ही पढ़ाई परिवार तिम ओरे मनी । असानुम ख़ट्टर तंगआ जिन्गी ही पहिल पाठ पढ़नर । आर परिवार नुम, एड़पा नुम हुरमी किसिम गही दव कत्थन धरनर । एकदन का ख़ोड़हा दव ब'ई । परिवार नू, एड़पा नू अयंग-बंग दिम पहिल मस्टर मन्नर । ख़ट्टर गे तंगआ उमइर ही हिसाब ती नन्ना-नन्ना रकम ही लूर ख़क्खरि'ई । चोअना-ओक्कना, कछनखरना, कुट्टना-नुंग्गना, अरा कोहा-सन्निर गही माइन चोन्हा-दुलार नन्ना गुट्ठी । एकासे-एकासे आर कोहा मन्नर आरिन बग्गे लूर धरआगे नाम लूरकुड़िया तइदत ।

नम्हैं भारत राजी अक्कुन विकास नन्नुम र'ई । ईद अक्कुन हो विकासशील देश तली । अक्कुन हो नम्हैं राजीन्ता शिक्षा स्तर तनिक दव मल्ला । संयुक्त राष्ट्र संघ ता ओन्टा रिपोर्ट इदिन तिंग्गी । ई रिपोर्ट नम्हैं सरकार अरा आलर गे मल दव र'ई । ई पत्त नू होरमा आलर गे घोखना चांड़ र'ई । सरकार अरा जनता होरमारिन घोखना मनो अरा इदिगे नाम नमन होरमारिन ओन्टे-ओन्टे नलख ओरे नन्ना चहि । नाम होरमत तंगआ ख़ट्टारिन पढ़तोओत । ई नलख नाम होरमत तंगआ एड़पातिम ओरे ननोत । नाम ख़ट्टारिन पढ़तोओत । आरिन साक्षर कमओत तब आर शिक्षा होआगे कोहा लूरकुड़िया कालोर । नाम ख़ट्टारिन क ख ग अरा नामे लिखना गूट्ठी दिम मल आरिन खरा बग्गे पढ़तअना गही चिहुट ननोत । एन्देरगे का शिक्षा आर गे जिनगी भइर नलख ननो । शिक्षा आलर ही जिया-कया अरां दव मलदव हुरमी किसिम ही विकास ननी । इदिन जिनगी ही बिल्ली बअनर । इदिन हुरमी बेड़ा लघरना चहि । अदि ही बिल्ली ती परिवार, ख़ोड़हा अरा पट्टा राजी बिलचो । शिक्षा आल जिया ही हुरमी किसिम ती विकास ननी । इबड़ा हुरमी दिम जुमाबअर कि आलर गही जिनगी दव मनी ।

अक्कुन ता जुग नू जिया-कया ही विकास अरा किसिम-किसिम ती लूर-धरना चांड़ र'ई । कोहर ती एरा, मेना अरा ननर कि नाम ढेर बग्गे लूर धरदत पहें अऊर बग्गे लूर धरआगे नमन किताब-पुथी पढ़ना चांड़ र'ई । किताब-पुथी पढ़आगे पहिले नाम क ख ग पढ़दत । ईदिम नम्हैं शिक्षा गही सीढ़ी तली । ई पहिल सीढ़िन नमन हुरमी परिवार नू कमना चहि । नाम

होरमा अयंग-बंग ख़ड्डारिन पढ़तोओत । होरमा अयंग-बंग एन्ने घोखओत मला होले ओन्टे हूं ख़ड्डर अनपढ़ मल रओर । इत्तु सरकार गही खरचा अरा बेड़ा बछरोओ । सरकार नमन पढ़तआगे खरा ढिबा खरचा ननी । आ ढिबन सरकार टुवर ख़ड्ड मलता बग्गे शिक्षा, एकदन का उच्च शिक्षा बअनर अइय्या खरचा नना उंग्गी । एन्ने लूर ती नाम सरकार ही मदइत नना ओंग्गदत । पहें ई नन्ना नलख गे नाम होरमारिन चिहुट मनर कि नलख नन्ना मनो । ईद ओन्टे कोहा कचकच तली । इदिन ख़ोड़हा ती मुंज्जना र'ई एन्ने घोखअर कि नलख नन्ना मनो । पढ़ाई नू धेयान मल नन्ना चड्डे नम्हैं ख़ोड़हा अरा राजी बेगड़ारआ लगी । नम्हैं मम्फही नू हुरमी चीज वसूद र'ई । नाम ख़ड्डारिन पढ़तआ ओंग्गदत पहें नाम धेयान मल चिअदत । नेकआनुम एरर कि आस ती बग्गे पढ़ना गही घोख नम्हैं मम्फही नू मल्ला । अवंगे नाम बहना कमदत अरा सरकार मंइय्या दोष चिअर नाम तरकुंटी मन्दत कादत । एकअम बीरी बअदत का कचा-कौड़ी मल्ला, ख़ने लूरकुड़िया मल्ला, ख़ने मस्टरर मल बरनर, दव मल पढ़तअनर गुट्ठी । पहें नाम चिहुट नन्ना होले लूरकुड़िया नू मन्ना हुरमी गड़बीन मुंज्जा ओंग्गदत । सरकार नमन पढ़तआगे चिहुट र'ई पहें नाम दिम ढिलदत । सरकार ही नलख नू मदइत मल ननर कि नाम अदि ही दव मल दव नुम ईरनुम रअदत । ख़ड्डारिन पढ़तआगे सरकार संग्गे-संग्गे नाम होरमत ही मदइत चांड़ र'ई ।

हुरमी परिवार नू ख़ड्डारिन पढ़तआगे मदइत नन्ना चहि । आर गे पढ़आगे बेड़ा अरा अड्डा चिअना चहि । बेटा-बिटि नू फरक मल नन्ना चहि । एकसन-एकसन अयो बबर बअनर का बिटिन गा बेंज्जोत चिओत । आद गा नन्नर एड़पा कालो दरा चुल्हा चौका दिम ननो, पढ़अर कि एन्देर ननो । बग्गे अड्डा नू नाम एरदत का बिटिर एड़पन्ता नलख नन्नुम रअनर । एड़पाता नलख मुंज्जर दरा ख़ल्ल-उखड़ी ता नलख नन्नर । नलख नन्ना होरमत गे चांड़ र'ई । कुक्कोर गे हूं हुरमी नलख सिखिरना अरा नन्ना चहि । बेटा अरा बिटि दुयोरिन नलख अरा पढ़ाई नन्ना चहि, सिखिरना चहि होले आर ही घोख कोहा मनो । दव घोखआ गे लूर चिअना चहि । आर मम्फही दव-दव आलर पत्त नू तेंग्गना चहि होले आर ही धेयान पढ़ना तरा कालो ख़ड्डर पढ़ाई गही नामें ती एलचनर । आरिन चोन्हा ती पढ़ाई ही महबन तेंग्गना चहि । ख़ड्डारिन बीचनुम-बीचनुम, खीरी, डण्डी गुट्ठी ती पढ़ाई नन्तअना चहि । इत्तु

आर पढ़ाई ही एम्बन अख़ओर । नाम कोहा आलारिन हो ख़द्दर संग्गे पढ़ना ओक्कना चहि । ख़द्दर घोखनर का अयंग-बंग ताम गा मल पढ़नर एमन एकला पढ़आ बअनर । पद्दा नू बग्गे, हुरमी नलख खोड़हा नू मनी । आल जुमुरका बेड़ानू ख़द्दर गही हुरमी रकम ता शिक्षा ही कत्था मन्ना चांड़ र'ई । धुमकुड़िया नू हूं ई पत्त नू घोख बिचार मन्ना चहि । इत्तु नम्हैं नलख सेब्बा मनो । धुमकुड़िया नू नम्हैं हुरमी किसिम ही लूर पच्चा परियन्ती र'ई । एका परिवार नू लूरगर आलर रअनर आर ही ओन्टा अउर नलख र'ई । आरिन पद्दन्ता मल पढ़ना, टूवर मलता गरीब ख़द्दारिन हो पढ़तआगे मदइत नन्ना चहि । बलना अयंग-बंग गारिन पढ़ाई गही चांड़ तेंग्गना चहि । अक्कुन ता जुग नू शिक्षा गही चांड़ दव नुकरी बेद्दना दिम तली । पहें एन्ने मल मन्ना चहि । दव नुकरी बेद्दना हो चांड़ र'ई पहें संग्गे-संग्गे खोड़हन्ता दव घोख अरा दव लूरन हो सिखबअना चहि । एन्देरगे का हुरमी खोड़हा अरा देश गे दव लूर लक्षण गही जरूरत मनी । आलर दिम खोड़हा कमनर, तब खोड़हा आलर गे नलख ननी । आल बेगर खोड़हा मला, खोड़हा बेगर आल मला । गोट्टा भारत राजी आल खोड़हा ती मंज्जकी र'ई । भारत राजी ता होरमा आलर दव मना नेकआ एन्ने भारत सरकार घुख ई । अऊर होरमा आलर शिक्षा तिम दव लूरगर मनोर । शिक्षण दव मनागे/कमआगे नाम होरमा अयंग-बंग दिम ओरे ननोत । तंगआ ख़द्दर मफ़ही लूर बिल्ली नामिम दगओत । मतलब खोड़हा ता कल्याण नलख गे ख़द्दारिन नाम डहरे एदओत । तंगआ जियन एकला मल एरोत । तंगआ संग्गे संग्गे कोहाले नम्हैं खोड़हा र'ई अदिन हो तेंग्गोत ।

अवंगे भई बहिन गुट्ठियर इबड़ा हुरमिन ख़क्खागे नाम ख़द्दरगे एन्ने डहरे कमओत का आर गे दव-दव लूर ख़क्खरनुम रओ आर मफ़ही शिक्षा गही बिल्ली लघरनुम रओ । ईद नाम होरमत गही कर्तव्य तली । ई दव नलखन नन्ना चांड़ र'ई नम्हैं सहड़ा बेगर राजी विकास मल ननो ।

11 ख़द्द जिया नू दव लूर धरतआगे अयंग-बंग ही नलख

इन्नन्ता ख़द्दर नेलन्ता अयंग-बंग तलनर । इबड़ा ख़द्दर दिम बरना बेड़ा नू राजी चलाबओर । इबड़ा ख़द्दारिन अक्कुन नाम एंवदा बड़ियर कमओत अवंदम नम्हैं राजी जोड़गर मनो अरा नम्हैं भारत राजी विकास ननो । इबड़ा ख़द्दारिन बड़ियर अरा जोड़गर कमआगे धेयान नन्ना चहि अक्कुन्ती, ख़द्द परियन्ती ई नलखन नन्ना चांड़ र'ई । नाम होरमत अख़दत का, चंइका, गीला ख़ज्जन एकासे कमआ बेद्दोत अन्नेम कमआ ओंग्गोत । से लेखा ख़द्दर ही जिया हो अल्होर र'ई । आर गे अक्कुन एन्देर हूं लूर मल्ला । आरिन नाम एकासे सिखाबओत, तेंग्गोत आर अन्नेम ननोर अरा अन्नेम सिखिरओर । अवंगेम बाचका र'ई का "ख़द्दारिन दव कमआगे अयंग-बंग दिम कोहा मस्टर तलनर, अरा तंगआ एड़पा दिम आर गही पहिल लूरकुड़िया तली ।

ख़द्दर खरा हुलचुलिया मन्नर । आर गही बोलो जिया एन्दरन हूं बल्ली । ख़द्दर एकअम नलखन ननागे अरा सिखिरआगे चिहुट रअनर । आर एकअम नलखन चांड़े-चांड़े नन्नर । आर गे दव मल दव ही लूर मल्ला । एड़पन्ता अयंग-बंग अरा कोहर एकासे नलख नन्नर अदिन एरा दरा आर हो अन्नेम नलख नन्नर । अवंगे अयंग-बंग अरा एड़पन्ता आलर गे एकअम नलख दवले बुझुरअर दरा नन्ना चहि । होले अदिन एरर दरा ख़द्दर दव लूरन, दव कत्थन धरओर । दव अदइतन सिखिरओर । एड़पा नू होरमर दवले अलखनुम रिरियारनुम रआ नेकआ अदि खतरी ख़द्दारिन दव लूर चिअना चांड़ र'ई । एका अन्ने का कोहर संग्गे कछनखरना, ओक्कनां-इजना, मोख़ना, बेड़ा सिरे हुरमी नलख नन्ना (बेड़ा सिरे पढ़ना, बेड़ा सिरे बेचना, एमना-ख़जरना, लूरकुड़िया काना, दव मल दव लूरन अख़ना) इबड़ा कत्था होरमर गही जिनगी नू चांड़ र'ई । नितकी उल्ला इदि गही जवरत होरमा आलर गे मनी अवंगे इदिन ख़द्दर तंगआ एड़पा नूम सिखिरनर । ख़द्दर इबड़ा कत्थन धरआ लगनर का मला अदिन अयंग-बंग बगर गे धेयान नन्ना चहि । जिनगी भइर गही कोहा पादा ख़द्दर गही जिया नू सन्नी परिया नुम कुर'ई । चाइल्ड हेल्थ केयर इन्स्टीच्यूट ता डाक्टर कैथरीना ब'ई का "चार से ग्यारह बछर मफ्ही ख़द्दर गही जिया दव मल दव हुरमी कत्थन धर'ई ।" अवंगे ई दव बेड़ा नू ख़द्दर मंइय्या धेयान नन्ना चहि । ई मफ्ही बेधेयान मंज्जकाती ख़द्दर मलदव लूरन धरनर अरा आरिन डिप्रेसन नामे गही रोगे मनी ।

एकअम-एकअम एड़पा नू पच्चो पचगीरिन दव मल नन्नर । इबड़ा गुट्ठीन एरर दरा ख़द्दर हो अन्नेम सिखिरनर अरा कोहा मन्नुम-मन्नुम थेथर मन्नर कानर । ओरे बेड़ा नम धेयान मल नन्दत, अन्तीले ख़ोख़ा एड़पा अरा खोड़हा होरमर गे ई कत्था मल दव मनी काली । इबड़ा रकरक ती बछरआ गे ख़द्दर गही जवरत एन्दरा र'ई अदिन अख़ना चांड़ र'ई अरा अबड़न चिअना चांड़ र'ई । तबे नाम ख़द्दारिन लूरगर अरा चेंट्ठा कमआ ओंग्गोत । ख़द्दारिन दव लूरगर कमना नू अयंग-बंग दिम ठउका आल रअनर । आर गही जिया-कया लेखा हुरमी जवरत चीज वसूद गुट्ठीन बुझुरना अरा चिअना चहि । आर मझही ओन्टे अदइत कमना चहि होले आर जिदहा मल मनोर । एकअम-एकअम कोहा ख़द्दर मझही हो ई मलदव लूर एरदत । एन्ने मल मना नेकआ अवंगे अयंग-बंग गे हुरमी बेड़ा धेयान नना गे लग्गो ।

शहर मलता पट्ठा हुरमी तरा एरदत का अयंग-बंग तंगआ-तंगआ नलख नन्नुम रअनर अरा ख़द्दारिन एरा पोलनर । आर गही जवरत चीज-वसूद चिअर दरा बुझुरनर का ख़द्दर गे हुरमी ख़क्खरा केरा, पहें नाम अयंग-बंग बगर ही नलख ख़द्दर पत्त नू अकय बग्गे र'ई । पइरिन्ती ख़द्दर एन्देर नन्नर । अबड़न हूं एरना चहि । ढेर बग्गे ख़द्दर लूरकुड़िया हो कानर, पहें अदि ख़ोख़ा नन्ना बेड़ा नू एन्देर नन्नर अदिन हो नमा गे अख़ना चांड़ र'ई । ख़द्दर अयंग-बंग संग्गे-संग्गे रआ बेद्दनर । आरिन ओतोख़-ओतोख़ अम्बकाती आर गे टुवर भेसे लग्गी । आर नन्ना-नन्ना घोखनर, अरा अयंग-बंग ती गेच्छा मन्नुम कानर । अन्तीले आर गे मल दव आलर गही संग्गे ख़क्खरि'ई काली । इबड़ा ती बछरआ गे नाम होरमत तंगआ ख़द्द ख़र्रारिन बुझुरओत । आर गे बेड़ा ओथरोओत । आर संग्गे बेचोत, कछनखरओत, अलखोत, पढ़आ ओक्कोर आ बेड़ा नाम हो आर संग्गे तनिक गंहड़ी ओक्कोत, संग्गे-संग्गे इन्दरीईम पढ़ओत । छुट्टी बेड़ा नू एकसआनुम कुद्दोत, अरा एकअम किसिम ती रीझ-रंग हो ननोत । पइरी पुतबीरी मलता एकअम अजवाइड़ बेड़ा नू तंगआ उमइर लेखा सन्नी-कोहा नलखन नना गे बओत, सिखबओत । एन्ने नंज्जकाती ख़द्दर नलख सिखिरओर । आर गही रीझ्झ-रंग हो मनो अरा ख़द्दर अत्तरा-इत्तरा अंउड़-बंउड़ मल मनोर । ख़द्दर अरा अयंग-बंग उलता जिया ती अक्ख नखरओर ।

ख़द्दर जिया-कया ती दव मनोर अदि खतरी नाम अयंग-बंग गे चिहुट नन्ना मनो । इत्तु ख़द्दर जिया-कया ती एकदम जोड़गर मनोर । ओन्टा

पुना डहरे
मनो वैज्ञानिक सिगंमंड फ्रायड रअदस । आस बअदस का "कुन्दुरका ती पांच बछर मफ्ही नू अयंग-बंग ख़ड्ड गे जे लूर चिअनर आदिम आर ही जिनगी भइर र'ई ।"

अंवगे बरा होरमा अयंग-बंग तंगआ-तंगआ ख़ड्डारिन धेयान ननर ऐरोत, पोंसओत, परदओत । तबे आर दव अरा जोड़गर ख़ोड़हा कमआ, संवरआ ओंग्गोर ।

12 – ने हूं कोहा मला ने हूं सन्नी मला

नम्हैं राजी भारत ओन्टा धरम निपरेक्ष राजी तली । इसन हुरमी धरम अरा जइत गही आलर रअनर । हुरमी धरम ता आलर दोसर धरमेन दव बअनर इसन ने हूं कोहा मल्लर, ने हूं सन्नी मल्लर । आलर ने हूं कोहा अरा ने हूं सन्नी मल मन्नर । होरमा आलर तंगआ नलख ती कोहा मन्नर । नम्हैं भारत राजी नू पच्चा परियन्ती अकय किसिम अरा धरम मनअु आलर संग्गे-संग्गे रअनुम बरआ लगनर । होरमा जातियर दवले मिल-जुइल के रआ लगियर, पहें नलख गे भइर । होरमर गही जुदा-जुदा नलख रहचा, अरा ई नलखन एरर किम आ बेड़ा कोहा अरा सन्नी जइत-परजइत नू ख़ट्टियर, अरा आर गने छुआ-छूत मनआ हेल्लर ? दव नलख ननूरिन कोहा बआ लगियर अरा सन्नी नलख ननूरिन सन्नी आल बआ लगियर । आर गने चोअना-ओक्कना ऐकला नलख चलते मना लगिया । ओन्ना-मोख़ना अरा बेन्जा-चुन्जा कारबार गे मला । तंगअन कोहा आलर जे बअनर सन्निर संग्गे मल ओक्कोर, ऐन्दरगे का आर तंगआ गे कोहा आलर तलनर । चाहे आर एकअम मल दव आल रओर सन्नी आलर गुसन, चाहे अकय किसिम गही गुण रओ, आर दव आलर रओर, पहें कोहर लेखा मइन मल ख़क्खरोओ । आलर आसिन कोहा आल मल बओर । एन्ने घोखना नम्हैं राजीन्ता आलर गुसन होरमर गही जिया नू उक्की र'ई ।

अक्कुनता बेड़ा नू बग्गू आलर टूड़ा बचआ कि लूरगर मना लगनर, अवंगे अक्कुन केरका बेड़ा लेखा घोखना थोरे मंज्जकी र'ई । एन्दरगेका भारत नू अकय कोहा-कोहा आलर (महापुरुष) मंज्जका रअनर । आर ई डहरे नू दव नलख नंज्जका रअनर । आर घोखआ लगियर का एकदा दव मल्ली अदिन नम आलर गही धरम नू मल उय्योत । ई मल दवन गुछबआ गे आर तम्हैं जिन्गी भइर नलख नंज्जर । गाँधी बबस गही ई नलखन ने हूं मल मोधरोओर । आस एन्ने आलस रहचस जे मलका-उरुब, मुक्का-मेत, अरा कोहा-छोटे हुरमी किसिम गही भेदभाव मुंज्जा गे चिहुट नंज्जस । ई नलख गे आस गुसन अकय कचकच बरचा ।

महात्मा गाँधी बबस शुद्र जातियरिन नेकन कि आलर हरिजन बअनर (हरि के जन) अदिन "धर्मेस गही आल" नामे चिच्चस । अरा आर गही बेगड़ारका बेड़न दव ननागे चिहुट मंज्जस, पहें अक्कुन हूं आर गही

बेड़ा(स्थिति) अन्नेम र'ई । आल कोहा सन्नी तंगआ नलखती मन्नर । कोहा तम्बस गही तगंदस कोहा मल मनोस, एका गंहटी का आस गुसन दव गुण मल रओ जे तम्बस मंइय्या रहचा अरा आर गही वंश गही नामे रहचा । अकय बरिस पहिले धरम अरा जइत-पइत गही झगड़ा मंज्जा अरा नम्हैं भारत राइज गही बटा मंज्जा केरा । ईद दव मल्ली जे अक्कुन गूँटी मन्नुम र'ई ।

ई आल खोड़हा अक्कुन अकय किसिम गही कचकच ती काला लगी । होरमर गही जिया नू जइत-पइत अरा छुआछूत गही घोखना र'ई । अक्कुन हुरमी गुसन, हुरमी अड्डा नू ई कत्थन तेंग्गनर का ईद मल दव तली, गाँधी बबस गही कत्थन होरमर अखनर पहें ने हूं इदिन धरआ पोलनर । तगंअन कोहा जइत तिंग्गु आलर एकअम किसिम गही मलदव नलख ननोर पहें आर कोहा आल दिम तेंग्गरोओर । अरा ईद नम्हैं आल खोड़हा गही कमजोरी तली का अदिन होरमर राजी खुशी तीं मेन्नर । कुन्दुरका बेड़न्ती जइत मनी बअना मल्ला । कुन्दरका बेड़ा गा आल ख़द्द रअनर जइत गा ख़ोख़ा उइतार'ई । कोहा धरम ग्रंथ श्रीमद् भागवत् गीता, आद कुन्दुरका बीरीन्ती जइत मनी अदिन मल तिंग्गी । आलर गही लूर अरा लक्षण ती नेकआनुम कोहा अरा सन्नी बआ ओंग्गदत । तगंआ उज्जा-बिज्जा गे आलर जे नलख नन्नर आ नलख ती आलर कोहा सन्नी मल मन्नर । ईद मल दव तली । इत्तु आल खोड़हा नू स्वार्थ लेखा मल दव घोखना आलर गही जिया नू बर'ई ।

नम्हैं राजी नू अकय बग्गू कोहा आलर कुन्दुरका रअनर आर भारत लेखा धर्मनिरपेक्ष राजी नू एन्ने कोहा सन्नी गही भेद-भाव अरा घोखनन मुंज्जा गे नलख नंज्जर अरा ई नलख नू मदइत चिच्चर । एन्ने नामे नू गाँधी बबस गा रहचस दिम, रामकृष्ण परमहंस हो रहचस आस हूं ई नलख खरा बग्गू नंज्जस । आस तगंआ जियनती बम्हन तलदन अदिन ओथरआ गे होरमर गही डहरेन सार्वजनिक सांड़कन एर्रा लगियस अरा माख़ा बीरी मल बनना आलस (हरिजनस) गही शौचालय सफा नंज्जस । आस बआ लगियस " जइत गही ऐंग्गागे ऐन्देर हो मतलब मल मनी ।" ऐन्नेम अउर ओन्टे नामे रहचा स्वामी विवेकानन्द । आस हूं बआ लगियस का होरमा आलर गे तगंआ जिया नू घोखना अरा आध्यात्मिक शिक्षा धर्मेस गही चिच्चका लूर बुद्धि गने तगंअन कोहा नन्ना चहि । मल बनऊ आलर नेकन जे अछूत बअनर आरिन चोदअना चहि । इत्तु होरमर मंइय्या चोन्हा गही भाव बर'ई ।

छुआछूत मनना मल दव तली । इदिन मुंज्जा गे कोहा आलर गही एदेचका डहरे नू ए-कना मनी । कोहा आलर गही बअना तली का सेवा सुसर नंज्जका ख़ोख़ा ऐन्दरा ख़क्खरोओ अदिन अम्बा घोखआ । सेवा सुसर नंज्जकाती दव घोखना जिया नू बर'ई । दव घोखना ती, दव बिचार ती आलर कोहा मन्नर । एकअम आलस गही घोखना दव रओ आस गही सोच बिचार दव रओ होले नाम आसिन कोहा आल बओत । चाहे आस एकअम जइत आल रओस । आलर मम्फही नू लोला-चोन्हा दिम हुरमी तली । इत्तु दिम खोड़हन्ता भेदभाव मुंज्जुर'ई । नाम होरमर गही जिया नू एन्ने दव घोखना बरचा होले हुरमी गुस्ते झगड़ा अरा कचकच दिम मुंज्जरोओ कालो । होरमा आलर दव ले रओर अरा आलर गही नलख, आस गही गुण, बिचार अदिन कोहा बओर आलासिन मला ।

अक्कुन नम्हैं गुसन अकय कोहा आलर (महापुरुष) रअनर । आर अछूत, छोटे जइत नू कुन्दरर पहें आर गही बिचार घोखना खरा कोहा रहचा । आर होरमा आलारिन ओन्टा नजर ती ईरियर । आल खोड़हा नेकन छोटे जइत बआ लगिया आर गे इबड़ा कोहा आलर नलख नंज्जर, नम्हैं भारत राजीन्ता भलाई गही नलख नंज्जर । एन्ने कोहा आलारिन नीकइम एकासे मोधरोओत । आर गही नामे एकला होचकन्ती नाम नतमस्तक मन्दत कादत । नम्हैं भारत राजीन दव कमऊ इबड़ा कोहा आलर तलनर- महात्मा गाँधी, राजाराम मोहन राय, भीमराव अम्बेदकर अरा जगजीवन राम । इबड़ा कोहा आलर ती नमा गे लूर होअना चहि । ईर गही तिंग्गका, एदका डहरे नू कालर की आल खेड़हा गे नलख नन्ना मनो । इबड़ा होरमा कोहा आलर जइत परजइत मल एरर कि आर एकला आल तलनर, एन्ने घोखअर कि खोड़हा नू जे छुआछूत, ऊँच-नीच, अरा कोहा-छोटे लेखा भेदभाव मल रआ नेकआ, घोखअर कि तंगआ जिनगी भइर नलख नंज्जर । इदि करने गाँधी बबस तंगआ आली कस्तुरबा ती शौचालय नोड़ताचका रहचस । अरा अछूत एड़पन्ता कुकोयन तगंआ एड़पा नू उइका रहचस । होले अदिन एरर कि आलर घोखओर का तान हूं कोहा-छोटे गही भेदभाव मल नन्दस ।

नाम हूं होरमत कोहा छोटेरिन चिन्हओत पहें आर गही गुण, लूर लक्षण अरा नलख ती आलस गही बई एरर कि मला ।

13 – निसा गही मल दव

इन्नेला नितकी लेखा नाम मेन्दत का बेगड़ारका झरा-अरखी ओनर कि ई बग्गे आलर गे खेअना बरचा, पहें अन्नू हूं इदि गही बीसिरना नू कमी मल मंज्जकी र'ई ।

अक्कुन नम्हैं खोड़हा गही एन्ने स्थिति मंज्जकी र'ई का झरा-अरखी बेगर एन्देर नलख दिम मल मनी । नितकी निसा ऊनु आलारिन कोहा आल, उरुब आल बुझुरनर ।

केरका बेड़ा नू नम्हैं पुरखर परब-तेवहार, बेंजा-पाही नू इदिन कमआ लगियर । पहें अक्कुन्ता आलर, पुरखर गही नेग-धरमन मोधरर केरर । अक्कुन्ता आलर नितकी निसा ओना बेद्दनर । बग्गे आलर निसा ओन्नर, चहे आद एकअम किसिम घी रओ ।

एड़पा नू पाहियर बरचर होले झरा-अरखी तिम मइन ननोर । नम्हैं खोड़हा नू पाहियारिन मनआगे ईद जुदम कोहा अड्डा उइय्यी ।

एकअम-एकअम बेड़ा तनी सन ओनर कि रीझ-रंग नन्ना दविम तली पहें एन्ने मनी का निसा ऊनु आलर तनी सन ओन्ना मल पत्तअनर । ख़द्दर, कोहर, पचगिर होरमर दिम इय्या बझरकर रअनर । ई चड्डे आर तंगआ अरा तंगआ खोड़हा गही भलाई कत्था घोखआ पोलनर ।

निसा एन्ने चीज तली का ने ओंग्होन ओनोर आर इदिन अम्बा पोलनर, आर नितकी ओना बेद्दनर । अन्तीले जिया हीभरि'ई काली । इत्तु ऐन्दर मनी का निसा चीज ख़ेंदागे कचा मल मनी । एन्ने बेड़ा नू आर एकअम मल दव नलख ननागे रजि मन्नर कानर । आर ख़ड़आ-बच्चा कालोर चहे नेकआनुम पिटागे हूं मल एलचोर । आर गे एन्ने बेड़ा बर'ई का तम्हैं हुरमीन चिअर कि हूं ओना बेद्दनर । ओंड्डका खोखा तंगआ खीति-बरी अगर इन्दरईम नलख नना पोलनर । अगर एड़पा नू ओन्टे आलस हूं ओन्दस होले होरमा आलर मंइय्या इदि गही असर मनी । एड़पा नू नितकी झगड़ा मनी । इत्तु एड़पा ती बहरी नलख ननुरगे चहे लूरकुड़िया, कोहा लूरकुड़िया नू बचऊ कुक्को-कुक्कोयेर गे कचकच मनी । जिया किचकिचिरका बेड़ा नू आर गही नलख मल दव मनी । अरा आर गे असफलता ख़क्खरि'ई । आर तंगआ क्लास नू फेल मन्नर कानर ।

एन्ने हूं मनी का ऊनु आलर हुरमी नलख अम्बनर चिअनर, खीति-बरी, खल्ल-उखड़ी, एड़पा-पल्ली हुरमी बीसनर चिअनर अरा तिम्बु आलर लेखा कुदकर कुद्दनर ।

निसा चीज अकय किसिम गही मनी । तमकु, बिड़ि, सिकरेट, हुका-चिलम, गुड़ाखु अरा अकय किसिम गही अरखी-झरा । निसा चीज खरा मल दव तली, इदिन मल ओन्ना चहि, पहें ओन्टे-ओन्टे आलर इदिन बीरो बअर कि ओन्नर । आर घोखनर का इत्तु एंगहै जियन्ता कचकच अरा ख़ड़िदका बुंग्गी । तनिक बेड़ागे बुंग्गी हो, पहें ईद बीरो मल्ली । ईद एन्ने जहर तली का केरमे-केरमे कयन घोलबि'ई अरा मेटाबि'ई चि'ई ।

निसापान ओन्ना-मोख़ना नम्हैं जिनगी गे खरा घातक र'ई । इत्तु किसिम-किसिम गही बेमारी मनी । डाक्टरर गही बअना र'ई का तमकु नू ओन्टा "ऐलकेलारएड निकोटिन" नामे गही निसा चीज र'ई । आर बअनर का ईद "पोटाशियम सायनायड" लेखा घातक र'ई । बग्गे निसा ऊनुर इदिन धुंगा लेखा ओन्नर । इदि गही तनी बखरा हूं ख़ेंस नू केरा होले कया गे मल दव मनी ।

अमेरिका ता कैंसर विशेषज्ञ गार अनुसंधान ननर कि तिंग्गका रअनर का निसा ऊनुर गे हृदय बेमारी बग्गे मनी । इत्तु दिल गही धड़कन अरा रक्तचाप बग्गे मनी । निसा ननुर गही ख़ेंस ओन्द किसिम गही धुंधरा मनी काली । इत्तु आलर तंगआ होस नू मल रअनर । आर गही बुद्धि मुंज्जरि'ई काली, आर दव लेखा कछनखरआ पोलनर । आर गही नाड़ी नू जोड़ पड़ारि'ई अवंगे आर नलख ननाा पोलनर, आर थीर अरा सुस्ती मन्नर कानर । एन्ने बेड़ा नू आर गे एकअम दुख तकलीफ मल बुझारि'ई । निसा ऊनुर गे किसिम-किसिम गही बेमारी मनी । ओन्टा अनुसंधान ती तिंग्गका रअनर का बिड़ि, सिकरेट ऊनुर गे फेफड़ा ता कैंसर, पाइप ऊनुर गे चोम्मे ता कैंसर अरा झरा-अरखी ऊनुर गे टी० बी० लेखा बेमारी मनी ।

अक्कुन नम्हैं खोड़हा नू हिंसा मार-पीट, लड़ाई-झगड़ा, चोरी-डकैती, अरा एकअम बुराई मनी अदि गही ओन्टा कारण निसा तली1 नाम तंगआ मझही नुम लवआ नखरदत ।

नाम होरमत अख़दत का निसा मल दव तली, अन्नू हूं नम्हैं खोड़हा नू इदिन दव बअनर अरा आलर इदि गही ख़ोख़ा बोंग्गनर ।

अखिरी नू एन होरमा आलारिन बआ बेद्ददन का निसा नम्हैं खोड़हा गे, नमागे कंलक लेखा र'ई, नम्हैं सफलता गही डहरे नू अच्च लेखा र'ई, अवंगे नाम होरमत, एकजुट मनर कि ई मल दव चीजन मेटबोओत अरा इय्या बझरका आलारिन ओथोरआ गे चिहुट ननोत ।

14 – बेड़ा सिरे बेंज्जा ही महबा

बेंज्जा ओन्टे पच्चा रीत तली । हुरमी खोड़हा अरा संस्कृति गे ईद चांड़ र'ई । इत्तुम परिवार दवले चलरि'ई । इत्तु नाम दव परिवार अरा खोड़हा कमआ ओंग्गदत ।

पहें नम्हैं कुड़ुख़ खोड़हा, चहे नाम बआ ओंग्गदत गोट्टा भारतीय खोड़हा नू अक्कुन बेंज्जन दवले मल बुझुरका रअनर । अयो-बंगर ख़द्दारिन चांड़े बेंज्जर कि नीचोत मना बेद्दनर । कुकोय ख़द्दारिन अउर चांड़े बेंज्जनर । खोड़हा नू बअनर का एवंदा पढ़ओय ? इन्ना मला नेला गा दोसरर ही एड़पा चुल्हा ऊरआ कालोय । कुकोय ख़द्दर 13-14 बछर ही मन्नर अन्नुम अयो-बबा एड़पा एरागे, जवनख़दी बेद्दागे कुदकर कुद्दनर । ई उमइर गा ख़द्दर ही नलना-डेगना अरा पढ़ना लिखना ही मनी । पहें इबड़ा गे आरिन बेड़ा दिम मल चिअनर कुकोय ख़द्दर ही जिया नू सन्नीतिम निंदनर चिअनर का निंग्गा दोसर एड़पा काना र'ई । अवंगे उरमी नलखन दवले सीखरअय । हुरमी नलख अख़ना चांड़ र'ई पहें बेंज्जरआ गे एकला मला "तंगआ नलखन नन्ना दव तली ।" ख़द्दर गे एन्ने लूर चिअना चहि । सन्नी तिम एन्ने कत्था मेना-मेना ख़द्दर गही जिया नू आद उक्की काली । आर बेंज्जा ही पत्त नू एन्दरा हूं बआ पोलनर । एकासे अयो-बबा बिद्दियर अदिनुम हुंकारी ची चिअनर । इसन अयो-बबर ही नलख तली का आर ख़द्दर ही बरना बेड़न दव कमआगे घोखओर दवले पढ़तआ-लिखतआ कि उरमी कत्थन बुझुरना लेखा मंज्जका ख़ोख़ा, मने 18 बरिस मंज्जका ख़ोख़ा दिम ख़द्दर ही बेंज्जा नन्ना चहि । एकअम-एकअम कुकोय ख़द्दर चांड़े बेंज्जा ही विरोध नन्नर हो होले आरिन एड़पा अरा खोड़हा ता आलर केबनर, अकय किसिम गही कत्था मेन्तअनर । इबड़ा कत्थन मेना-मेना आर गे दव मल लग्गी । इत्तु आर ही विकास मल मनी ।

नम्हैं खोड़हा ही रीत दिम एन्ने बेगड़ारा केरा का इदिन इंवदा चांड़े मुंज्जना कठिन र'ई अन्नू हूं अक्कुनता पुना जुग नू कटिक सुधरारकी र'ई । इन्नेला शिक्षा बग्गा मंज्जकाती आलर लूर धरआ लगनर । इन्नेला टी० वी०, रिडियो ती आलारिन लूर चिअनर का बेड़ा सिरे बेंज्जा मंज्जकाती ऐन्देर फयदा मनी । इत्तु आलर गे फयदा मंज्जकी र'ई । अक्कु आलर तंगआ-तंगआ ख़द्दारिन पढ़तआ-लिखतआ लगनर । ख़द्दर हुरमी किसिम ती तंगआ

उज्जना-बिज्जना लूर धरनर, आ ख़ोख़ा आरिन बेंज्जा लगनर । अंवदा लूर धरना गूंटी आर ही उमइर हो ठीके 20-22 बछर ही मनी काली । इंवदा उमइर मंज्जका ख़ोख़ा आर तंगआ जूड़ी-पांती एकासे मन्ना चहि अदिन बुझुरनर । बुझुरनखरका ख़ोख़ा बेंज्जा मंज्जकाती आर तंगआ सुख-दुख नू एरा नखरनर ।

बेड़ा सिरे बेंज्जा मंज्जकाती खरा फयदा र'ई । बेड़ा सिरे बेंज्जरकाती ख़द्दर हो बेड़ा सिरे मन्नर । इत्तु ख़द्द अरा तंग्गियों ऐंड़ोर ही जिया-कया दव र'ई । जिया-कया दव रहचकाती ओरमर गे रिझ्झ लग्गी । गोट्टा परिवार सुखी रअनर । बाचका हूं र'ई का " दव कया नू दव जिया र'ई ।" एन्ने नाम एरदत का ख़द्दस ही जिया-कया गही दवले विकास मनी ।

बोलो ख़द्दर ही विकास नू अयो ही बग्गा जवरत मनी । कुन्दुरका बेड़ाती ओंद साल गूंटी ता बेड़ा ख़द्दर गे खरा बतरहा मनी । बरना बेड़ा नू ख़द्दर एकासे मनोर अदि ही नींव ई बेड़ा नुम मनी काली । आरिन बेड़ा सिरे ओन्ना-मोख़ना अरा दव आहार चिअना चांड़ र'ई । ई नलख चेंड़ा अरा लूरगर अयंग दिम नना ओंग्गो ।

बेड़ा सिरे बेंज्जा मंज्जकाती आर बुझरोओर, अख़ओर का डक्टरस एन्देर बआ लगदस होले आर परिवार नियोजन ननरकि तंगआ जिनगी सुखी अरा दव कमआ ओंग्गोर । इन्नेला टी० वी०, रिडियो अरा नाटक गुट्ठी गने तेंग्गनर का कुक्को -कुकोयरिन बेड़ा सिरे बेंज्जना चहि । सरकारी अस्पताल अरा आंगनबाड़ी केन्द्र नू हूं इदि ही बारे नू तेंग्गनर । इत्तु नमागे फयदा होअना चहि । सन्नी बेड़ा नू बिंज्जकाती खरा मल दव मनी । इदिन एरा ख़ने सरकार 1976 बछर नू बाल विवाह नियंत्रण अधिनियम कमचा । ई नियम नू कुकोय ख़द्दर ही उमइर 18 बरिस अरा कुक्को ख़द्दर ही उमइर 22 बरिस नंज्जा । पहें डक्टरर ही बअना र'ई की 20 बरिस ही ख़ोख़ा दिम एकअम कुकोय ख़दमाख़ो मना उंग्गी । 20 बछर ती पहिले आर ही, कुकोय ख़द्दर ही कया ख़दमाख़ो मन्ना लेखा मल मनी । अयो दिम सन्नी रओ एन्ने बेड़ा नू ख़द्द कुन्दरोओ, आद एवंदा बड़ियार अरा जोड़गर मनो । सन्नी उमइर नू ख़दमाख़ो मंज्जका अयो अरा ख़द्द दुयोर बेमार मन्नर । अयो गही जिया हूं चिड़चिड़ा मनी काली । इत्तु गोट्टा परिवार दिम अशांत मनी काली । गोट्टा परिवार नू इदि ही मल दव असइर मनी । बोलो ख़द्द हो आ अड्डा नू परदो, एन्ने मल दव अड्डा नू परिदका ख़द्द ही जिया-कया दव मल मनो, दवले

विकास मल मनो । अक्कुन्ता जुग हरा-जीता जुग र'ई । एन्ने अड्डा नू परिदका ख़द्दर एकअम परीक्षा नू पिछुवारनर कानर । ख़द्द अरा तंग्गियो गही दव उज्जा-परदागे दूगो ख़द्दर मफ्ही नू तीन बरिस गही अन्तर मन्ना चांड़ र'ई । इदिन सेयान, चेंड़र दिम बुफ्रोओर ।

नम्हैं आदिवासी खोड़हा नू एन्ने सन्नी उमइर नू बेंज्जा मल मना लगिया । कुकोय-कुक्कोर तंगआ-तंगआ उरमी नलख ननाअख़आ लगियर आ ख़ोख़ा बेंज्जा मना लगिया । पहिले नम्हैं धुमकुड़िया नू उरमी लूर चिआ लगियर । पेल्लो-जोंख़ मंज्जका ख़ोख़ा, उरमी लूर धरचका ख़ोख़ा धुमकुड़िया ती अम्बा लगियर तब आर ही बेंज्जा मना लगिया पहें नम्हैं राजी नू बहरीता आलर बरचर । आर ही रीत अरा नेग दस्तूर एरर कि नाम नम्हैं धुमकुड़िया ता दव नेग धरमन अम्बकत चिच्चकत । आ चड्डे अक्कुन नम्हैं खोड़हानू हूं (बाल विवाह) सन्नी उमइर नू बेंज्जा मन्ना ओरे मंज्जा । अक्कुन नम्हैं खोड़हा नू हूं सन्नी उमइर नू बेंज्जा मनी । अदि गही मल दव परिणाम नाम ओरमत एरा लगदत । विकास ही उरमी डहरे नू नाम ख़ोख़ा रअदत ।

सन्नी उमइर नू ख़द्दारिन बेंज्जागे अयो-बबा ओरमर दिम दोषी रअनर । अयो-बबर कुकोय ख़द्दर ही चांड़े बेंज्जा ननर कि नीचोत मना बेद्दनर । आर घोखनर का अक्कु एम्हैं नलख मुंज्जरा केरा । पहें बेंज्जा ख़ोख़ा आर एकासे रअनर अदिन ने हूं अख़आ मल बेद्दनर । कुकोय ख़द्दर गे बग्गा कचकच र'ई । अदिगे जिया-कया दुयो कचकच मनी । नहियर तरता आलर एन्ने बअर कि अम्बनर चिअनर का अक्कु ई कचकच ससीरार ता आलर ही तली । ससीरार ता आलर बुफ्रोओर होले दावीम, तनी-मनी अदि ही कचकच मुंज्जरि'ई, मला होले अदि ही जिनगी दिम बेगड़ारि'ई काली । इदि ही अलादा कुकोय रंड़ी मंज्जा होले गा खरा मल दव मनी । नम्हैं खोड़हा नू संगहा नन्ना ही रीत र'ई । पहें बेड़ा सिरे ओरमर ही संगहा मना पुल्ली । मनी हो काली तो ओन्टा रंड़ी आली संग्गे आ आलस दिम संगहा मनोस नेखय ख़ई अम्बरकी र'ई मलता आस रंड़वा रअदस । एन्ने नाम एरदत का अकय किसिम गही रकरक र'ई ।

अवंगे, एन्ने रकरक गुट्ठीन एरर कि नमन ख़द्दारिन बेड़ा सिरे, चेंड़ा मंज्जका ख़ोख़ा मने 18 बरिस मन्जकातीम बेंज्जना चहि । इत्तु तंगआ जिया-कयागे फयदा र'ई दिम परिवार, खोड़हा अरा देश गे हूं फयदा मनो ।

15 – जुहाखोरी ती बछरआ

जुहा ओन्द किसिम गही बेचना / खेल तली । आलर ख़ड़िदका ख़ोख़ा तंगआ ख़ड़िदकन मेटबआ गे इन्दरि'ईम उपाय नन्नर अरा मनोरंजन ननर कि ख़ड़िदकन मेटबअनर । इन्नेला मनोरंजन गही अकय साधन र'ई । खेल-कूद मलता सिनेमा, टी० वी० अरा वीडियो गेम गुट्ठी । पहें पुना जुग नू मनोरंजन गही नामे नू खरा बग्गे मल दव कत्था हो ईय्या मंज्जा केरा । जुहा बेचना ओन्टा खेल दिम तली । ई खेल तास संगे बेचतार'ई ।

एन्ने गा ई खेल बेड़ा मुंज्जा गे अरा मनोरंजन गे बेचतार'ई, पहें अक्कु सहजे-सहजे ईद ओन्टा पेसा गही रूप नू बेचतार'ई लगी । एन्देरगे का इत्तु जे आमदनी मनी आद ओन्टा अप्रत्याशित घटना लेखा मनी । ई खेल नू हार जीत दुयो मनी, पहें आलर हारचकन मोधोरनर कानर अरा जीतिचकन मल मोधोरनर । अदिन इयाद ननर कि आर अऊर बेचा बेद्दनर । एका आलारिन इदि गही अदइत मनी काली आर मेहनत मल नना बेद्दनर, अरा जुहा बेचर कि तंगआ आमदनी बग्गे नना बेद्दनर । आर लण्डी मन्नर कानर । आर गही दव घोख मुंज्जरि'ई काली । आर घोखनर का थोरे बेड़ानुम, बेगर मेहनत गही बग्गे धन रुपया-पइसा एकासे जुटरोओ अरा एन्ने घोखअर कि आर जुहा बेचनर । ईद ओन्टे एन्ने खेल तली का बीचुर तंगआ जियन सम्भड़आ पोलनर, आर गे बेचम तुक्की । हारचका ख़ोख़ा हो आर घोखनर का अबरी पाली नू ईनिम जीतओन अरा अन्नेम आर हुरमीन हारनर कानर । एकसन गा एन्ने हूं ईरका र'ई का जुहा बेचुर गही एड़पा, ख़ल्लं-उखड़ी, मुक्का ख़द्दर, अरा तंगअन हो जुहा नू हारनर कानर ।

जुहा पच्चा परियन्ती बरआ लगी । पच्चा हिन्दु धार्मिक पुथी महाभारत नू हूं ई कत्था र'ई । पुना बेड़ा नू इदिन अकय किसिम ती बेचनर । पहें नलख हुरमी ही ओन्टम र'ई, बे मेहनत गही बग्गे खुरजी अरा कचा बेद्दना । एकअम गुसन तास ती, एकअम गुसन मटका, एकअम गुसन लॉटरी, पद्दा तरा खुड़खुड़िया अरा कोकरो लड़ताअर कि इदिन बेचनर ।

एकासे का निसा नन्ना मल दव तली अन्नेम जुहा बेचना हो मल दव तली । ईद फरा-अरखी ओन्ना ती हो मल दव तली । एका आलारिन इदि गही अदइत मनी आर निसा ऊनु आलर लेखअम बेगड़ारनर । निसा ऊनु

आलारिन खोड़हन्ता आलर मल दव बअनर, आर तंगआ जियन बगड़ाअनर, अकय किसिम गही रोगेन मेख़नर तंगआ एड़पा अरा टोला गे कचकच मन्नर कानर । अन्नेम ओन्टे जुहा बेचुस हो केच्चका आल भेसे मन्नदस कादस । थोरे बेड़ा नू आस उर्मिन मुंज्जदस चिअदस । अन्तिले तंगआ जरूरत पूरा नना गे एड़पा गही आलोन बीसदस, पंइचा होअदस अरा एड़पा-पल्ली, ख़ल्ल-उखड़ी उर्मिन बीसदस चिअदस । एन्ने कत्था नमागे बेड़ा-बेड़ा नू ख़क्खरनुम र'ई ।

अक्कुन नम्हैं खोड़हा नू चोरी-डकैती, निसा-नन्ना, जुहा बेचना लेखआ मलदव नलख मना लगी । इबड़ा गुट्ठी एन्देरगे मना लगी ? इदि गही ख़ोख़ा नू निसा नन्ना, जुहा बेचना अरा खरा बग्गे बेरोजगारी र'ई । अक्कुन हो आलर चेंड़ा मल्लर । आर गही जिया नू अक्कुन हो अन्धविश्वास र'ई । एड़पन्ता आर्थिक स्थिति गही बारे नू आर घोखनर का एंगहै कपड़े नू ईदिम टूडुचका र'ई । एन्ने घोखअर थोरे बेड़ा नू उरुब मना गे जुहा बेचना लेखआ मलदव डहरे नू कानर ।

अक्कुन खोड़हन्ता बग्गे आलर ई मलदव डहरे नू ए-का लगनर । अक्कुन्ता बचऊर हो इय्या मेसा मना लगनर । सभ्यता गही संग्गे-संग्गे ई मलदव हो परदिया केरा । एवंदा बचऊर गही बरना बेड़ा बेगड़ारा केरा । बचऊर बचआ गे तंग्गियो तम्बर ती कचा नेअनर अरा आ कचाति जुहा बेचनर । आर गही टूड़ना बचना अम्बरि'ई काली । ख़ोख़ा तंगआ जरूरत पूरा ननागे लूट-पाट, हत्या लेखआ अपराध नन्नर । एन्नेम आर तंग्गियो-तम्बर अरा खोड़हन ठकनर ।

कोहा एड़पन्ता मुक्कर अरा कुक्कोयर हो ईदिन फेसन बअनर कि नन्नर, मलता नलख मल्ला होले इदिन बेचनर । पहें इद मलदव तली । एका आलर गुसन हो बेड़ा बग्गे मल्ला । अवंगे बेड़ा सिरे हुरमी नलख नन्ना चहि । नाम कोहर एकासे ननोत, ख़द्दर हो अन्नेम ननोर । कोहारिन एररकि ख़द्दर हो दोय पंच्चे कचा होअरकि जुहा बेचनर । नाम इदिन धेयान मल चिअदत । ईदिम ख़ोख़ा नू अदइत मनी काली । ईद खोड़हा गे मलदव मनी ।

ईद मल दव अदइत तली । ई मल दव अदइत ती नमन बच्छरना चहि । अक्कुन हो बेड़ा र'ई नाम घोखअर कि नलख ननोत, नम्हैं घोखनन बदलओत होले नाम ई ससती ती बछरोओत । मद्यनिषेद्य अरा जुहा, जुहाखोरी

मुंज्जा गे सरकार अकय कानून कमचा। इत्तु झरा-अरखी अरा जुहा गही अड्डा मुंज्जरआ लगी । पहें नम्हैं सहड़ा बेगर ई नलख मल पूरओ । नाम अरा सरकार ओन्टा मनोत, नाम लूरगर मनोत होले नम्हैं खोड़हा जुहाखोरी अरा निसा ती बछरोओ । मलदव नलख थोरे मनो, खोड़हा अरा राजी परदो, अरा नाम होरमत राजी परदना डहरे नू नलख नना ओंग्गोत ।

16 – कोड़ा काना : ख़ोड़हन्ता कोहा रकरक

नम्हैं राजी नू बग्गे आलर पढ्ना नू रअनर । ओन्ना-मोख़ना, उज्जना-बिज्जना ख़ल्ल-उखड़ी ननर कि मनी । पच्चा परिया नू पढ्नता जुदम रीत रहचा । आर तामिम उरमी नलख ननना लगियर । तंगआ जवरत ही चीज वसूद तामिम कमआ लगियर पढ्ना नू खोड़हा गही रीत खरा दव रहचा । होरमर मिलरअर कि संग्गे-संग्गे रआ लगियर । केरमे-केरमे नम्हैं राजी गही विकास मन्नुम केरा अरा सहर, करखाना गुट्ठी कमतारा । सहर अरा करखाना मंज्जकाती आलर सहर तरा नलख ननागे काला हेल्लरर । इत्तु पढ्नता नेग दस्तुर अरा आर्थिक व्यवस्था बेगड़ारआ हेल्लरा अरा नम्हैं खोड़हा नू ओन्टा कोहा कचकच बरचा केरा । अक्कु पढ्नता सन्नी नलख गुट्ठी मुंज्जुरआ हेल्लरा । अक्कु नम्हैं आलर तंगआ जवरत गही चीज वसूद हो कमआ पोल्ला लगनर । आर तंगआ लूर अरा कारीगरी बुद्धिन मोधोरआ लगनर । आलर तंगआ कमचका चीज वसूदन मसीनता कमचका चीज वसूद लेखा एरा बेढ्नर । तंगआ कमचका चीज वसूद आर गे मसीनता कमचका भेसे दव अरा सुन्दराहा मल इथरि'ई । एंड़ो चीजन जुड़ी ननना ख़ने मसीनता कमचका समान थोरे बेड़ा नू अरा थोड़के सवंग नुम दव-दव कमरि'ई । इबड़न एरर दरा पढ्नता नम्हैं आलर रिम्झ्म मन्नर । आर ख़ल्ल-उखड़ी नन्ना अम्बर कि नलख बेढ्नागे सहर तरा बोंग्गा लगनर ।

अक्कुन नम्हैं मझ्ही पढ़चका, मलपढ़चका होरमर गे बेरोजगारी ओन्टा कोहा कचकच र'ई इबड़ा कचकच गे नाम हो दोषी रअदत । नाम तंगआ नलख ख़ल्ल-उखड़ीन अम्बर दरा "गेच्छन्ता ढोल ख़रख़ना दव मिन्दरि'ई " भेसे सहर ही कत्था मेना-मेना अत्तरम बोंग्गा हेलेरकत । नम्हैं गुसन नलख खरा बग्गे र'ई पहें अन्नू हूं नाम नलख बेढ्नागे सहर कादत । इदिन नाम कोड़ा काना बअदत । एन्ने कोड़ा कालुर हुरमी बछर नू कुदहा बग्गे रअनर । पढ़चका मल पढ़चका पेल्लर-जोंख़र नलख बेढ्नदागे सहर कानर पहें नलख बिद्दुर बग्गे रअना चड्डे होरमर गे नुकरी, नलख मल ख़क्खरि'ई । नुकरी ननूर चहे कोड़ा कमबुऊर होरमर दिम तंगआ खोड़हा ती गेच्छा, जुदा मन्नर कानर ई चड्डे आर मझ्ही रकम-रकम गही सामाजिक समस्या बर'ई । नुकरी, नलख मल ख़क्खरना चड्डे अधा आलर पढ्ना किर्रनर कानर । पहें पढ़चका ख़ढ्दर पढ्ना किर्रका ख़ोख़ा हतास मन्नर कानर । अदहा

ख़द्दर गा घोखनर का इंवदा पढ़अर कि एन ख़ल्ल-उखड़ीन्ता नलख ननोन ? अदहा ख़द्दर ननाहो नन्नर तो कया ती लेड़पोंया मंज्जका चड्डे नलख ननापोलनर । इदि गही मल दव असर गोट्टा खोड़हा नू मनी अयंग-बंग्गर ख़द्दारिन पढ़तआ गे एलेचनर ।

कोड़ा कालुर गे जुदम रकरक र'ई । आरिन बंधुआ मजदूर कमअर दरा नलख नन्तअनर । नलख गही बेड़ा बग्गे अरा कचा थोरे चिअनर । मुक्कर, पेल्लर संग्गे यौन शोषण मनी अरा नीक'ईम इन्दरि'ईम बअनर होले आरिन अड्डो-मनख़ा लेखा पिटनर चिअनर । एन्ने हुरमी किसिम ही रकरक सहअर कि हो आर गे नलख नन्नम मनी । एन्देगे कि आर गे तंगआ अधिकार गही लूर मल्ला । हुरमी खोड़हा घी जुदा-जुदा रीत अरा नेग दस्तूर र'ई, अबड़न नन्ना मनी । अत्तुम खोड़हा ही चिन्हा मनी । पहें नम्हैं आलर कोड़ा कालर कि छितिर-बितिर मना लगनर । आर तंगआ नुम मल चिन्हआ लगनर । आर गुसन न भखा र'ई न संस्कृति । यौन शोषण मन्ना चड्डे अकय बग्गे पेल्लर अपने से खेअनर कानर, ए बग्गे रिन पिटनर चिअनर । अदहर बेगर बेंज्जेरकम ख़दमाख़ो मनर कि किर्रनर । एन्नेम नम्हैं खोड़हा नू एड्स लेखा कोहा बेमारी मना लग्गी । पहिले नम्हैं खोड़हा नू इबड़ा बेमारी मल रहचा । ई भेसे नाम एरदत होले कोड़ा काना हुरमी रकम ती कोहा कचकच तली । इबड़ा रकरकन मुंज्जागे नाम इबड़ा नलख ननोत -

1. लूरगर (शिक्षित) अरा चेंड़ा मन्ना - हुरमिन्ती अगे नमन लूरगर, चेंड़ा अरा हुसियार मन्ना चहि । एकअम नलखन बेद्दागे, ख़क्खागे, अदिन हथियाआगे चिहुट मन्ना मनो । लूरगर, चेंड़ा मन्ना अरा नलख ख़क्खरना एंड़ो दिम जोड़ारकी र'ई । अवंगे पुथी ता लूर संग्गे-संग्गे आल खोड़हा, कुड़ुख़ खोड़हा ता लूरन धरना चांड़ र'ई । इबड़ा संग्गे तकनीकि लूर हों धरना चांड़ र'ई । अक्कुन कम्प्युटर जुग तली । हुरमी नलख मसीन अरा कम्प्युटर ती मनी । तकनीकि लूर, कम्प्युटर लूर, रहचका ती नाम तंगआ धन्धहा (व्यापार) नना ओंग्गदत । नम्हैं हेद्दे ख़ल्ल र'ई दिम, पुंजी गे बैंक ती लोन ओथोरआ ओंग्गदत । सरकार बेपार (व्यापार) नना गे, इन्दरि'ईम सन्नी-कोहा उद्योग नना गे लोन चि'ई अरा अइय्या सब्सिडी हूं र'ई । लूरगर अरा चेंड़ा रहचका ती नाम तंगआ अधिकार नेआ ओंग्गदत । सरकारी योजना नू तंगआ पसिंद अरा जवरत लेखा योजना कमआ गे बआ ओंग्गदत ।

सरकारी योजना ता नलख ठिका नू मनी । इबड़ा ठिकन होआगे नम्हैं आलारिन चिहुट नन्ना चहि । पट्टा नू कूबी, पोखारी अरख़तअना, चापाकल गड़तअना, पूल, बाँध हेअना /उटना अरा संड़क कमतअना लेखा नलख नू नम्हैं पेल्लर-जोंख़ारिन आगे बरना चहि । इबड़ा हुरमी आलोन पट्टियर गही सुविधा लेखा कमतअना चहि । इत्तु नमागे अकय बग्गे फयदा मनो । नम्हैं टोला, पट्टा नू नम्हैं हिसाब ती नलख मनो । नम्हैं आलर गे नलख ख़क्खरोओ । आर नलख बेट्टा गे बहरी सहर तरा (कोड़ा) मल कालोर ।

पेठ गुट्ठी ही मलगुजारी होअना, एकअम चीज वसूद घी ख़ेंदना-बीसना लेखा नलख (व्यापार) नन्ना हूं चांड़ र'ई । तंगआ नलख (व्यापार) नू खरा बग्गे फयदा र'ई । नमागे एरर दरा हो लूर धरना चहि, सिखिरना चहि का बहरिन्ती आलर लोटा, गमछा धरअर कि बरनर अरा इसन कोहा-कोहा बिल्डिंग एड़पा कमनर दरा आर कोहा बेपारी मन्नर कानर । नाम आर ती थोरे मेहनत मल नन्दत पहें अन्नू हूं नम्हैं मम्हही कूल कीड़ा ही रकरक र'ई । कया ती गा नाम अकय बग्गे खटदत । अक्कु नमागे जिया ती हूं खटना, घोखना, बिचार नन्ना चांड़ र'ई । दिमाग लगबअर धेयान ती नलख नन्ना मनो । अड्डो-मनख़ा लेखा बइद तता-नोनो नू अक्कु नलख मल मनो अरा नाम विकास नना पोल्लोत ।

जिया ती घोखअर बिचार ननर कि नमागे तंगआ अड्डा नुम नलख बेट्टना मनो । नम्हैं हेट्टे ख़ल्ल-उखड़ी ढेर बग्गे र'ई । अगर नम्हैं सरकार अम्म पटबअना गही सुविधा दवलेकन नमागे चिओ होले नाम सांल भइर ख़ल्ल-उखड़ी ता नलख ननर दरा धनगर मना ओंग्गदत । अक्कुन नम्हैं ख़ल्ल जेठ उल्ला अंयदम र'ई । अम्म रअना होले अइय्या रकम-रकम घी खिती-पती मनो । सरकार गे हों चहि का योजना कमओ बीरी गरीब, बेरोजगार आदिवासिर ती मेनर किम योजना कमओ । तबे आर गे फयदा मनो । नमन हो पहिले ता लेखा धुमकुड़िया मलता अख़ड़ा नू ओक्कर दरा सलहा बिचार नन्ना चहि । बोलोक ऑफिस कालर कि बी० डी० ओ०, भी० एल० डब्लु अरा कर्मचारिर ती मेन्ना-ख़ोजना अरा अख़ना चहि का एन्देर योजना नमागे बरचकी र'ई । अदिन एकासे ख़क्खना, हथियअना मनो । जुनजुना चिहुट मल नंज्जका ती नलख मल मनो ।

2. पंच्चा /मदइत नलख नन्ना - पहिले नम्हैं खोड़हा नू पंच्चा, मदइत नलख बग्गे मना लगिया । पंच्चा नलख नू पद्दियर होरमर संग्गे-संग्गे नलख नना लगियर। इत्तु होरमर गही नलख चांड़े अरा थोरे खरचा नू मना लगिया। नलख मुंज्जका ख़ोख़ा होरमर संग्गेम ओना-मोख़ा लगियर । इत्तु पद्दा अरा खोड़हा मम्हही चोन्हा, भाइचारा गही भभना-बिचार बरआ लगिया अरा खोड़हा मजगूत मना लगिया । खोड़हा ता आल मम्हही होरमर बराबरी घी बिचार उइय्या लगियर । गरीब-अमीर लेखा भभना-बिचार मल रहचा ! अक्कु अन्ने मल्ला । अक्कुन आलर तंगआ जिन्गीन एकला एरा लगनर । होरमर बेगर मेहनत मलता सहजेम ढिबा कमबआ बेद्दनर अवंगे बग्गे कमबआ गे सहर कानर । सहरी संस्कृति नू तंगआ खोड़हा, पद्दा, टोला, धुमकुड़िया, अखड़ा, पंच्चा, मदइत हुरमिन मोधोरनर कानर । पंच्चा नलख नम्हैं खोड़हा ता खरा महबा उइना डहरे तली । इदिन मल अम्बना चहि ।

सहरी, कोड़ा संस्कृति नू रकम-रकम घी कचकच मनी । आलर तंगआ भखा, संस्कृति अरा अस्तित्व हों मोधोरनर कानर । तंगआ जिनगी ता सुख सुविधा बिद्दनुम आर घी जिनगी मुंज्जरि'ई काली । आर गे तंगआ एड़पा, टोला, पद्दा खोड़हा हुरमी बेकार लग्गी । ढेर दिरी मंज्जका ख़ोख़ा आर गे खोड़हा, पद्दा, एड़पा घी घोख बर'ई पहें आ गूँटी टोला पद्दियर संग्गे भेंटारआ गे हिम्मत मल मनी । एन्ने मल दव हालत नू नम्हैं आलर किर्रर कि पद्दा मल बरनर अरा अत्तरम एबसेरनर कानर । भखा, संस्कृति संग्गे आर ही जइत हों इबसरि'ई काली । सहर ता नन्ना जातियर खटवर आर घी नलखतिम रकम-रकम घी नामे उइनर चिअनर । आरिन धांगर, कोड़ा, किसान, मिर्धा, बेरगा अरा सरदार लेखा नन्ना-नन्ना नामेती मेख़नर /अख़नर । पुथी टुडुर अरा जनगणना कर्मचारिर हूं एन्नेम टूड़नर चिअनर । अक्कुन गूँटी ता सरकारी रिपोर्ट नू एन्नेम टूड़का र'ई । इत्तु नम्हैं कुड़ुख खोड़हा ख़टरि'ई अरा छिती-बिती मनी । इत्तु भारत सरकार घी जनगणना रिपोर्ट नू नाम थोरे मनदत कादत । अरा इत्तु नम्हैं गोट्टा खोड़हा गे नुकसान मनी । एकअम योजना कमओ बीरी सरकार जनगणना रिपोर्ट ईरी । आ रिपोर्ट नू नाम थोरे मनदत अरा आ हिसाब ती नम्हैं विकास गे रकम, कचा-कौड़ी, ढिबा ख़क्खरि'ई । आ थोड़े डिबा नमागे मल पूर'ई । इत्तु नम्हैं एकअम विकास ही नलख अदहा मनी मलता मल मनी । अन्तीले नाम सरकारेन केबदत । अवंगे अयंब-बंग, भइ-बहिन, जोंख़र-पेल्लारिन होरमारिन तंगआ खोड़हा ता महबा कत्थन मल मोधोरना चहि अरा कोड़ा कभी मल काना चहि ।

17 – थोरे-थोरे बछबअना : फिकिरन अम्बना

आलर गही जिनगी नू सुख-दुख कानुम-बरनुम र'ई । तंगआ सुख-दुख गे आर हुरमी बेड़ा घुखनुम रअनर, अवंगे बरना बेड़ा गे होरमर बछबअनर । आलर गही जरुरत अकय बग्गे र'ई । जरुरत गही हुरमी चीजन ख़ोजना-जोड़ना हुरमी बेड़ा मल मनी अवंगे तंगआ ओन्ना मोख़ना अरा किचरी कुरना जोड़अर कि आर तनी-मनी जरुर उइनर । बछबअना गही ई रीत अक्कुन मला पच्चा परियन्ती बरआ लगी । अक्कुन बछबअना गही ई तरीका दोसर मंज्जा केरा । नम्हें पुरखर हूं बछबआ लगियर पहें आर नम्हैं लेखा कचा-कौड़ी ढिबा मल उइय्या लगियर । आ बेड़ा हुरमी चीज वसूद बग्गे रहचा अवंगे आलर एन्ने चीज ख़ेंदा कि उइय्या लगियर जे चोरर ख़ड़आ पोल्लोर, इदिन घोखकर कि नम्हैं पुरखर ख़ल्ल-उखड़ी, किंको, तंगआ मेम्फरेना गहना गुट्ठी बग्गे ख़ेदरकि उइय्या लगियर । ई रीत अक्कुन हूं पट्टा तरा र'ई ।

अक्कुन हुरमी चीज वसूद ख़क्खरि'ई पहें महरंग र'ई । अक्कुन आलर एकासे-एकासे विकास ननाा लगनर अन्नेम-अन्नेम हुरमी आलो हो महरंग मना लगी, अदिन ने हूं धरअर कि उइय्या पोलनर । किसिम-किसिम गही कचकच दिम आलर गही जिनगी तली । आलर गुसन पड़पा, बेन्जा पाही, टूड़ना-बचना, रोगे, दुर्घटना लेखा अकय किसिम गही कचकच र'ई । अरा ई कचकचं होरमा आलारिन एरना र'ई । अवंगे बरना बेड़ा गे बछबअना चांड़ र'ई । बछबअर कि उइका रओ होले आलर गे फिकिर मल मनो । नम्हैं मम्फही एन्ने आलर हूं रअनर जे इंवदा पुना-पुना चीज वसूद मंइय्या कचा मल बुड़ाबअनर कि बछबअनर । पहें आर बछबाचका ढिबन बैंक अरा डाकघर नू, बलना चलते मल उइनर । आर अदिन तम्हैं एड़पा नुम माड़नर मलता नुड़नर चिअनर अवंगे आर गे एकअम किसिम गही फयदा मल मनी । एन्ने बछबाचका धन खुर्जी ख़ड़रि'ई मलता तितिर-बितिर मनी काली ।

इन्नेला टी० वी०, रिडियो अरा अकय किसिम ही बैंक अरा डाकघर नू कचा उइय्या गे दव-दव विज्ञापन चिअनर । इदिन एरर कि मेनर कि आरिन इदि गही नलखन बग्गे अख़ना मनो अरा इदि गही बग्गे फयदा होअना मनो । आधुनिक बेड़ा नू बछबाचका कचा उइय्या गे खरा बग्गे सुविधा र'ई । नाम होरमारिन ई सुविधा गही बग्गे फयदा होअना चहि अक्कुन सहर नू ई

सुविधा ढेर र'ई । अड्डा-अड्डा नू बैंक अरा डाकघर र'ई । अइय्या आलर तंगआ बछबाचका कचा अरा ढिबा सहजे उइय्या ओंग्गनर । आ ढिबन एकअम नलख बेड़ा ओथोरआ हो ओंग्गनर ।

अक्कुन खरा देहइत अरा पट्टा-पट्टा नू हूं ढिबा उइना बग्गे सेब्बा मंज्जा केरा । इत्तु आलर बेगर कचकच गही बछबाचका कचन /ढिबन बैंक मलता डाकघर नू उइय्या ओंग्गोर अरा बरना बेड़ा नू ई कचा गही फयदा होआ ओंग्गोर । बैंक तंग्हैं गंहकीर गही सेब्बा एरर कि अकय किसिम गही योजना कम'ई । अइय्या तनी-मनी कचन ख़ोड़अर कि आलर बग्गे कचा उइय्या ओंग्गोर । आलारिन कचा बछबअना तरा लुभियआ गे बैंक अरा डाकघर हुरमी किसिम गही बचत योजना नू जुदा-जुदा व्याज चि'ई । एन्ने तनी-तनी बछबाचका कचा ती तंगआ फयदा गा मनी दिम गोट्टा देश गे हूं फयदा मनी । इत्तु देश गही खुर्जी (पुंजी)बग्गे मनी, अरा देश गही आर्थिक विकास मनी । एन्नेम नाम होरमा आलत गही बछबाचका कचा ती तंगआ अरा देश गही बरना बेड़ा खरा दव कमआ ओंग्गदत ।

अक्कुन्ता वैज्ञानिक बेड़ा अकय किसिम गही सुख सुविधा ती निन्दका र'ई । अक्कुन नाम एंवदा भुली रअदत । इबड़ा सुखे गे नाम हुरमी विलासिता गही चीज वसूद ख़ेंददत अरा हुरमी कचा मुंज्जदत चिअदत, अरा बरना बेड़ा गे बछबआ पोलदत । केरका बेड़ा नू बछबअना सुविधा मल रहचा पहें अन्नू हूं नम्हैं पुरख़र बछबआ लगियर । आर तंगआ हुरमी नलख तामिम नना लगियर आर खरा संवगिया अरा कमिया रहचर अवंगे आर गही जिया हूं दव रआ लगिया अरा कचा हूं बछबआ लगियर । आर ख़ल्ल-उख़ड़ी बग्गे ख़ेंदा लगियर । एन्देरगे का अदिन ने हूं ख़ड़आ पोल्लोर । आर गही बछबाचका कचा गने नम्हैं जिनगी दव मंज्जा । अक्कुन नम्हैं गुस्ता ख़ल्ल-उखड़ी हुरमी आर गही दिम चिच्चका तली । अक्कुन नाम हूं सुखी रअदत अरा आर हूं ।

हुरमी आलारिन तंगआ कमइ कचा ती तनी-मनी बछबअना चहि । बछबअना खतरी हुरमी एड़पा गे ओन्टे बजट गही जरुरत मनी । बजट कमअर कि अन्नेम खरच नंज्जकाती होरमा आलर तंगआ थोड़े कमइ नू बछबआ ओंग्गनर । बजट तालिका हुरमी एड़पा नू बछबअना गही बिरो तली । ई बछबाचका कचा बरना बेड़ा नू खरा दव मनी । बछबाचका ढिबा

नम्हैं चोअना परदना डहरे नू कोहा बीरो तली अक्कुन सहर नू मेंच्छा-मेंच्छा एड़पा र'ई । हुरमी एकअम बचत योजना नू खोंड़ोचका कचा ती कमचका र'ई । भारत लेखा देश नू बग्गे आलर ख़ल्ल-उखड़ी ननर कि उज्जनर । पहें अन्नू हूं चेंप पुंइना भरसा इय्यन्ता खिति-पंति मनी । होरमर गुसन बछबाचका कचा रओ होले एकअम किसिम ननर कि उज्जोर । कूल कीड़ा अरा अकाल लेखा सस्ती (समस्या) बेड़ा नू दवले रओर ।

हुरमी गुसन नाम एरदत का ने मल बछाबअनर आर गे अकय किसिम गही कचकच बर'ई अरा एन्ने कचकच बेड़ा नू आर गे कचा मल ख़क्खरि'ई । एन्ने बेड़ा नू आर गे उधरा-पइचा दिम सहड़ा मनी । दुर्घटना मलता बेमार बेड़ा सिरे उधरा-पंइचा हूं मल ख़क्खरि'ई होले आर गुसन खेअना दिम ओन्टे डहरे र'ई । मल बछाबअना आलर उधरा-पंइचा मन्नर अदिन छुटरआ गे आर गे ढेर बेड़ा लग्गी, मलता जिनगी भइर अन्नेम रअनर। उधरा-पंइचा बारी खेअनर कानर अरा एड़पा नू बरऊ ख़द्दर गे अदिन छुटरआ गे अम्बनर चिअनर अवंगे गरीबी नम्हैं ख़ोख़ा-ख़ोख़ा बर'ई । इबड़ा कचकचन एरर कि नमन बछाबअना चांड़ र'ई ।

कोहारिन गा बछाबअना र'ई दिम, ख़द्दारिन हो सन्नी तिम बछाबअना गही लूर चिअना चहि होले ख़द्दर हो अंधवरी खरच मल ननोर अरा बछाबअना गही कोड़े लूर धरओर ।

नम्हैं मफ़ही बछाबअना गही अकय योजना र'ई पहें नाम मल ईरका अरा बलना मन्दत, अवंगे नम्हैं गुसन कचा-कौड़ी मल्ला, पहें नाम किस्मत गही गुणहा एरदत अरा बअदत का नम्हैं कपड़े नू गरीब दिम टूडुचका र'ई, पहें ई कत्था मल्ला। अक्कुन हो नम्हैं घोखना दोसर मनो होले नाम ढेर बछाबआ ओंग्गदत। नम्हैं गुसन हुरमी र'ई। दव चुंधियारना चीज वसूद नू अंधवरी खरचा मल ननोत अरा तनी-मनी ढिबा जरुरेम बछाबओत । होले तंगआ अरा ख़द्दर गही जिनगी खुसमारना कमआ ओंग्गोत तब आर कया-पया हुरमी ती जोड़गर मनोर । अवंगे बरा नाम होरमत इन्नन्ती तनी-मनी जरुर बछाबओत अरा तंगआ जिनगीन अरा राजीन स्वावलम्बी कमओत ।

18 – परब तेवहार : ओन्टा मन्ना गही डहरे

आल जिया हुरमी बेड़ा इन्दरी'ईम घुखनुम र'ई । आ चड्डे आद हुरमी बेड़ा पुना-पुना जवरत गही चीज वसूद बिट्टिया । अइय्या अदिगे सुख अरा दुख दुयो ख़क्खरा । पहें आल जिया हुरमी बेड़ा सुख ती रआ बिट्टी । अवंगे रीफ-रंग ननागे आलर तंगआ जिनगी नू परब-तेवहार कमचर ।

आलर गही जिनगी नू अकय किसिम गही कचकच र'ई । इबड़ा कचकच अरा जिनगी नू तनी कुना बदलाव ओन्दोरआ गे परब-तेवहार मननर । इत्तु आलर रीफ-रंग नन्नर की तम्हैं मफही नू एकअम किसिम गही झगड़ा र'ई अदिन मोधोरनर कानर ।

नम्हैं राजी धर्मनिरपेक्ष राजी तली । इसन किसिम-किसिम गही जातियर अरा आलर रअनर । ओन्टा पट्टानुम कुड़खर, मुण्डर अरा खटवर हूं रअनर । अवंगे नाम अकय किसिम गही परब मनदत इदातो-खटवर गही, होली, दिवाली कुड़खर (आदिवासीर) गही करम, ख़ट्टी, तुड़कर गही ईद, किरिस्तानर गही क्रिसमस गुट्ठी । अन्तीले अदहा परब नाम राष्ट्रीय परब गही नामे ती मनदत । अइय्या नाम जइत धरम मल एरदत । आ परबन नाम भारतीय आल (नागरिक)मन्ना चड्डे मनदत । इदातो – 15 अगस्त, 26 जनवरी, 2 अक्टूबर गुट्ठी इबड़ा राष्ट्रीय परब मनना गही ख़ोख़ा नम्हैं जिया नू ओन्टे दव घोख अरा श्रद्धा र'ई । आ श्रद्धा कोहा आलस महात्मा गाँधीस, अकय नेता अरा अन्ने शहीद मंज्जका आलर गे र'ई जे तंगआ राजी गे जिया चिच्चर । 15 अगस्त अरा 26 जनवरी आ उल्लन इयाद नन्ती'ई इकला का नमागे आजादी ख़क्खरकी रहचा, अरा राजी गही ओन्टा तंगआ संविधान मंज्जा । एन्नेम इबड़ा परब नमन लूर चि'ई का तंगआ कर्मनिष्ठा, सत्य, अहिंसा अरा एकजूट मनर कि नाम राजीन छिंड्डनाती बछाबओत इत्तु नम्हैं जिया नू राजी गे चोन्हा, भक्ति भाव, निष्ठा अरा ओन्टा मन्ना गही भाव इथरी'ई ।

भारत राजी नू पट्टा बग्गे र'ई । पट्टा गही विकास मंज्जकातिम नम्हैं भारत राजी विकास ननाा उंग्गी । सहर लेखा पट्टा नू हूं अकय किसिम गही आलर रअनर पहें असन एकअम किसिम गही झगड़ा झंझट मल मनी । पट्टन्ता आलर (आदिवासीर) नू ओन्टा रीत र'ई का आर एकअम आलर

संग्गे सहिया नन्नर । ई रीत एकअम पूंप मलता डइर संग्गे नन्तार'ई । इदिन ओन्टे नेग लेखम नन्नर । ई नलख एंड़ एड़पान्ता कुक्कोर मलता कुक्कोयर मफ्ही मनी । हुरमी नेग मुंज्जुरका ख़ोख़ा आलर मोंजरा मन्नर अरा ओना मोख़र कि रीफ्फ नन्नर । सहिया जोड़ना एकअम जातियर गने नन्नर । ई नता खरा दव अरा कोहा मनी । एंड़ो एड़पान्ता आलर सुख-दुख हुरमी बेड़ा संग्गेम ओक्कनर । ई प्रथा नमन "वसुधैव कुटुम्बकम" गही लूर चि'ई अरा आलारिन ओन्टे डहरे नू हु'ई । पढ़न्ता होरमा आलर होरमर गही नलखन नन्नर ई रीतन आर "मदइत" बअनर । इत्तु पढ़न्ता एकअम आलस गही कोहा नलख हूं तुरते अरा सस्ता नू मनी काली । एन्ने नाम एरदत का पढ़न्ता आलर हुरमी बेड़ा संग्गे-संग्गे रअनर । हुरमी परब करम, ख़ड्डी, फगुवा सोहरई, गुड्डी संग्गेम मन्नर । ताम-ताम तंगआ जियन बुझ्झरनखरनर अरा होरमर गही परब नू मेसा मन्नर । ऐन्देरगे का नम्हैं संस्कृति खरा खुसमारना र'ई । हुरमी परब नू रीफ्फ-रंग निन्दकी र'ई । रकरक, दुख नम्हैं जिनगी नू खरा बग्गू र'ई, पहें अन्नू हूं ख़ेल गही ताल मेनर कि ख़ेड्ड चु'ई अदिन ने हूं रोकआ (धरआ)पोल्लोर । एन्ने रिम्फ्फ परब-तेवहार नुम ख़क्खरि'ई । पहें इन्नेलन्ता जुग नू एकता अरा चोन्हा मुंज्जुरआ लगी ईद नमागे मल दव मनो ।

हुरमी परब गही ख़ोख़ा नू धरम कत्था र'ई । हुरमी धरम नू रूढ़ि, रीत अरा विश्वास र'ई । तंगआ-तंगआ विश्वास अनुसार हुरमी धरम गही परब-तेवहार जुदा-जुदा र'ई पहें हुरमी गही संदेश ओन्टम र'ई । हुरमी धरम नमन सादगी, सच्चाई अरा एकजूट मन्ना तिंग्गी । इत्तु नाम आलजिया (मानवीय गुण) गही लूर धरदत । परब-तेवहार नू नाम संकल्प नन्दत का नाम अंहकार अरा कपट मल ननोत । हुरमी परब-तेवहार गही उद्देश्य जियन दव कमना र'ई । इसन नम्हैं राजी नू उपास पूजा नन्नर अदिन व्यक्तिक साधना बाचका र'ई । इसन उबुसका आलस तंगआ जियन एज्जतअदस, ख़ोख़ा ई व्यक्तिक साधना दिम सामूहिक नू खोड़हाता मनर कि तेवहार मंज्जा केरा । पहें इसता आदिवासीर नू सामुहिकता गही रीत परब-तेवहार नू अरा हुरमी नलख नू ओरे तिम र'ई । ईद दव कत्था तली । इदिन उइना बछाबअना अरा ई डहरे नू ए-कना चांड़ र'ई ।

परब-तेवहार नमागे लूर चि'ई, आद नमन तिंग्गी का खोड़हा नू मिल जुइल रअना चहि अरा सुख-दुख नू नमन होरमर संग्गे सहड़ा नन्ना चहि ।

परब-तेवहार ती नम्हैं जिया नू जे खींस-खोप र'ई, झगड़ा र'ई आद मुंज्जुरि'ई, नाम जइत अरा धरम ती मंइय्या चोअर कि होरमर आल तलदत, एन्ने घोखदत । ईद ओन्टा बेस मोका तली इत्तु लोला-चोन्हा अरा भाईचारा बग्गे मनी । होरमर गही लूर- बुद्धि, जाति, अरा शौर्य बढ़रि'ई अरा एकजूटता अरा बंधुत्व जोड़ मनी । बाचका र'ई "एकजूटजा नू जोड़ र'ई," होले नाम विकास नना ओंग्गोत । एकता सामजिकता गही ई घोख दिम आलारिन ओन्टा दव डहरे नू होओ अरा राष्ट्रीयता जोड़गर, बड़ियर मनो ।

19 – कुड़ुख़ डण्डी नू तंगआ राजी खतरी लोला-चोन्हा

नम्हैं झारखण्ड राजी भारत ता 28वाँ राजी तली । ईद नमागे पुना राजी तली । ई राजी ही जनम 15 नवम्बर 2000 बछर नू मंज्जा । झारखण्ड राजी नमागे एन्नेम मल ख़क्खरकी र'ई । राजीन ख़क्खा खतरी अजम बग्गे लड़ई मंज्जा । पच्चा परियन्ती ई पत्त नू रकम-रकम ती कत्था विचार अरा अकय किसिम ही भभना मंज्जा । नम्हैं क्रान्तिकारी भई-बहिन, अयंग-बंग गुट्टियर सलहा नंज्जर अरा ओन्टा घोख कमअर दरा आ पत्त नू ईकियर कि लड़ई नंज्जर तब नमागे ई झारखण्ड राजी ख़क्खरकी र'ई । तंगआ राजी ख़क्खा खतरी इसन अकय विद्रोह मंज्जकी र'ई । नम्हैं आलर सीधा-सादा अरा दया-मया ननुर तलनर पहें अइत खिंसारनर अउर खिजखिजिरनर होले आर ही थिरारका ख़ेस उड़ुतरआ हिलरि'ई, अरा एन्ने बेड़ा नू आर एकअम नलख ननाओंग्गनर । झारखण्ड राजी ख़क्खो बीरी एन्नेम बेड़ा बरचकी रहचा । पहें नम्हैं मझही नू इबड़ा कत्था टूड़ुचका, साहित रूपे नू मल्ला । से चड्डे इबड़ा कत्था नम्हैं डण्डी, ख़ीरी अरा बुझवइल गुट्ठी नू ख़क्खरि'ई । इबड़ा डण्डी, ख़ीरी कत्थ डण्डीन मेंज्जका, पाड़िका ती जिया ओंगहोन पिघलारि'ई काली पहें फिर आ नम्हैं लड़ई ननु भई-बहिनर खतरी लोला-चोन्हा-मया जिया नू चइल बर'ई । इबड़ा दव-दव कत्था नम्हैं लोक परम्परा अउर नम्हैं लोकसाहित नू ख़क्खरि'ई । नम्हैं रीत-रुसुम, अउर उज्जना-बिज्जना नू नम्हैं धरम दरसन अरा गोट्टा इतिहास हो नूखुरकी र'ई ।

झारखण्ड राजी ही कोहा कत्था इसता हुरमी आदिवासी ख़ोड़हा तलनर । इसता हुरमी आदिवासिर ही उज्जना-बिजना अरा कछनखरना ओन्टा पून बेसे मनी अरा इथरि'ई । एन्ने कोहा संस्कृतिन कमऊ बछबुऊ अरा इबड़न मुन्धारे होआगे, कुड़ुख, मुण्डा,संताल, हो अरा खड़िया खोड़हा दिम अगुवारकी र'ई । ईर ही मझही बातार'ई का "ए-कना दिन तोकना अरा कत्था दिम डण्डी ।" इदि नुम मुण्डर बअनर "सेन गी सुसुन, कजि गी दुरङ" । इबड़ा बई तुर्रा ही मने इसता आदिवासी खोड़हा ता उज्जना-बिज्जना अकय दव र'ई । ईर ही एकनन तोकना बेसे बुझुरदत अरा ईर ही कत्था दिम डण्डी बेसे बुझार'ई । इंवदा सरलता, स्वभाविकता अरा मधुरता र'ई आदिवासी खोड़हा नू । इसता आदिवासी खोड़हा हुरमी बेड़ा तंगआ टोड़ङ-परता, ख़ाड़-खोसरा अरा ख़ल्ल-उखड़ी नुम थीर मनर उज्जा लगियर पहें बहरीन्ता

आलर खटवर अरा दिकुर हुरमी बीरी ईरिन हुड़-थूड़ नन्नुम रआ लगियर अरा ईर घी राजीता खुर्जीन बच्चना ही चिहुँट ननना लगियर । एन्ने कपटी बुद्धि खटवर अरा दिकुर हुरमी बेड़ा नन्नुम रअनर । रोहतास गढ़ ता नम्हैं इतिहास हो ई कत्थन तिंग्गी । आ बेड़ा हूँ खटवर नम्हैं राजीन बच्चा गे लड़ई नंज्जर । नम्हैं कुड़ख़ मेतर आ बीरी सेन्दरा केरका रहचर । मुक्कर एकला रअनर इदिन अख़अरकि इबड़ा लुभी जातियर राजी नू हमला नंज्जर । लज्जे मलका इबड़ा डरपोकेया मेतर एन्ने बेड़ा नू हमला नंज्जर एका बेड़ा का मेतर बहरी रअनर । अन्नू हूँ नम्हैं जोड़गर डीढ़गर मुक्कर-सिनगी, कैली, चम्पु दईर ही डहरे एदेचका अरा कढ़ियाचका नू लड़ई मंज्जा नम्हैं दई बगर लेड़पोंया डरपोक्या मेतारिन दुई बेर खेदचर इदिन इयाद नन्नर अरा डण्डी पाड़नर –

ओर – बरे बहिन गुचे बहिन ...
बारा बछरे बरचा मुक्का सेन्दरा ...
नेम्हा नम्हैं मुक्का सेन्दरा ...

कि० गुचे बहिन .....
ख़ेक्खा नू चिंयारी-धनु
ख़ेक्खा नू तलवइर
गुचे बहिन, बरे बहिन .....
बारा बछरे बरेचा मुक्का सेन्दरा
ख़ेड्डद गा ननी धम्म-धम्म
घुघरी गा ब'ई झमर-झमर
नेम्हा नम्हैं मुक्का सेन्दरा
बरे बहिन ..... गुचे बहिन .....

इदि ख़ोख़ा सिद्दो-कानहू, जतरा भगत, तेलंगा खड़िया, बुधु भगत, बिरसा मुण्डा लेखा जीवट आलर तंगआ राजी खतरी जिया चिच्चर । ईर घी डीढ़गर अरा जीवट जिया-कया अगे पंडरू अंग्रेजर हूं हारचर केरर ।

उद्घोषणा – इसन तलवाइर घी धारे मल्ला,
इसन अजम बग्गे पेटो मल्ला,
लड़ई ही पुना-पुना हथियार मल्ला,
अन्नू हूं तंगआ अयंग राजीन बछाबअना खतरी,

जिया नू अजगुत जोड़ अरा भभना र'ई ।
थीर जिया मंज्जकू हूं ईर, बेड़ा मंज्जा,
तुड़कर संग्गे लड़आ खतरी कोहा उइनर सवंग,
जिया नू तुंगुल र'ई कया नू बिंगुल ख़रख़ी ।

भारत राजी ता स्वतन्त्रता संग्राम बारी झारखण्ड राजी ता आदिवासी पहटा नू ढेर बग्गे लड़ई मंज्जा । अइय्या कोहा रूपे नू चान 1766 ई० नू राजमहल ता पहाड़िया विद्रोह, चान 1767 ता चुआड़ विद्रोह, चान 1771 ई० ता चेरो विद्रोह, चान 1784 ता तिलका माँझीस ही अगुवाई नू संताल विद्रोह, चान 1782 ता तमाड़ विद्रोह चान 1820 ता कोल विद्रोह अउर ई बछर नुम कोल्हान ता हो विद्रोह मंज्जा । इदि ख़ोख़ा सिलागमी नू बुधु भगतस लड़ई नंज्जस । ई लड़ई अंग्रेज सरकार, ब्रिटिश हुकुमत ही खिलाफ चान 1832 नू मंज्जा । ई लड़ई झारखण्ड ता इतिहास गे कोहा कत्था तली । ब्रिटिश सरकार अऊर आर घी दलाल ननु जमीन्दार गुट्ठियर संग्गे कोहा लड़ई मंज्जा । ई लड़ई नम्हैं झारखण्ड राजी ता मन्न-मास, ख़ाड़-ख़ोसरा, टोड़ंग-पतड़ा अऊर ख़ल्ल-उखड़ीन बछाबआ खतरी मंज्जा । इबड़ा अंग्रेजर नम्हैं आदिवासिर मंइय्या रकम-रकम ती जुलुम ननाा लगियर, से चड्डे ई लड़ई ननागे चोचर नम्हैं आलर ।

झारख़ण्ड ता आदिवासिर मझही कुड़ख़र ही कोहा अड्डा र'ई । कुड़ख़र ही अयंग कत्था कुड़ुख़ तली । ई भखा झारखण्ड राजी ही कोहा ले पहटा नू कछनर्खतार'ई । कुड़ुख़ भखा नू ईर तंगआ इतिहासन सरियअर उइका रअनर । इबड़ा हुरमी ख़ीरी, डण्डी, बई तुर्रा नू अयंग राजी खतरी चोन्हा निन्दकी र'ई । तंगआ अयंग राजीन बछाबआ खतरी अरा अदि घी ओहमा ईर हुरमी बीरी पाड़ा लगियर । अक्कुन हो पाड़नर । इबड़ा डण्डी नम्हैं रीत-रुसुम अरा नलख धन्धा नू ईथरि'ई । धुड़िया रागे नू ओन्टा डण्डी एन्ने पाड़नर –

ओ० छोटानागपुर ही बरवे
अयंग राजी अकय सुन्दर .... रे
परेता टुगंरी झरियन्ती निंदिरका
हायरे अयंग राजी अकय सुन्दर ....।

ई डण्डी नू झारखण्ड राजी ही दव, सुन्दर ऐथेरनन तिखड़ाचका र'ई ।

ओन्टा अउर नन्ना डण्डी नू झारखण्ड ता खनिज खुर्जी ही कत्था र'ई ।

डण्डी –

ओ० हायरे छोटानागपुर हायरे हीरा बरवे
नगापुरे जिंगोर-जोंगोर .....

कि० टाटा नू पन्ना, लोहोड़दगा बोकसाइट
नगापुरे जिंगोर जोंगोर .....
झरिया नू कुयला, खलारी नू सीमेंट
नगापुरे जिंगोर-जोंगोर .....
कोडरमा नू अबरख, राँची नू बिजली
राँची सहर जिंगोर-जोंगोर .....
हायरे छोटानागपुर, हायरे हीरा बरवे
नगापुरे .....

ई डण्डी नू तंगआ अयंग राजी खतरी अजम मया-चोन्हा एदेचका र'ई ।

नन्ना ओन्टा डण्डी झारखण्ड राजीता आलर ही चीख़ना ओलोख़नन ईद'ई । अंग्रेज आलर एकासे नम्हैं आलारिन साधआ लगियर, ज़मीन्दारेर ही जुलुम ती नम्हैं आलर गे छोटानागपुर, गोट्टा झारखण्ड नू उज्जना-बिज्जना कठिन मंज्जा केरा । तंगआ जिया ती आर एकअम नलख ननी पोल्ला लगियर । इबड़ा दलाल अरा ब्रिटिश सरकार हुरमी खतरी टैक्स होआ लगिया । एन्ने बेहाल बेड़ा नू पाड़का डण्डी –

डण्डी – छोटानागपुर हीरा बरवे
एन्देरगे बरवे सुरूख-सुरूख .....रे
एन्देरगे बरवे बिरिंग-बिरिंग .....रे
ओड़ा-ख़ाख़ा लेक्खे हहू-डबू मंज्जर
औंगेम गा बरवे सुरूख-सुरूख
औंगेम गा बरवे बिरिंग-बिरिंग ..... ।

ई दव डण्डी ही मफ्हो ती नम्हैं आलर ही दुख अरा चींखना-ओलोखनन एदका र'ई । इबड़ा डण्डी नू फ्हारखण्ड राजी ही तंगआ प्राकृतिक सुन्दराही इदि ही खुर्जी निंन्दका, नन्ना रकम ती इसता आदिवासिरिन साधना-डाहना आरिन रकरक, दिकदिक नन्ना लेखा घोखना एदका र'ई । बहरी ता बरचका आलर ही अत्याचार एरर ईर ही उलता जिया ती भभना चोचा अरा डण्डी रूपे नू उरूखिया –

डण्डी – एका तरती बरचर परदेसीयर बरचर .....
नम्हैं राजीन हरे खिदोर नंज्जर
लोटा धरच बरचर, गमछा धरच बरचर
नम्हैं राजीन हरे .....
ख़ल्ल-उखड़िन बच्चियर, बिटि बहिनन एवंसर
नम्हैं राजीन हरे .....
टोड़ंग पतड़न मुंज्जियर, ख़ेख़ेल उला कोरचर
हीरा राजीन किचरी मलका नंज्जर
नम्हैं राजीन हरे खिदोर नंज्जर .....

दिकुर अउर खटवर एकासे नम्हैं राजी नू कोरअर कि नमन बच्चा लगनर, खुर्जी से, मुक्का ख़द्द गुट्टियारिन हो । ई पत्त नू डण्डी नू सोग्गे अरा, मया भाव र'ई । नम्हैं आलर शोषण, उत्पीड़न, भ्रष्टाचार, अउर बेड़ा-बेड़ा नू लड़ई नन्नुम रहचर । ई नलख अक्कुन गूँटी मन्नुम र'ई । अक्कुन फ्हारखण्ड राजी मंज्जका ख़ोख़ा हो नाम निर्दन्द स्वतन्त्र मलकत –

ख़द्दी बेड़ा नू ओन्टे डण्डी पाड़नर –

डण्डी – बेल फ्हण्डा चोचा केरा
राजीन्ता डमुवद ख़रखा लगी
पइरी बीरी उरखा लगनर
फ्हमर-फ्हमर घुघरिद ख़रेख़ा लगी
भइयोर काला लगनर
लड़ई नना गे काला लगनर .....
बेल फ्हण्डा चोचा केरा .....

एन्ने दव डण्डी कुड़ुख़ भखा नू पाड़का र'ई । कुड़ुख़ बेलस ही फ्हण्डा उरखा लगी । गोट्टा राजी नू डमुवा ख़रख़ा लगो । पइरी-पइरी ता नेम्हा

बेड़ा नू नम्हैं भइयोर लड़ई ननागे उरखा लगनर । ख़ेड्ड ता घुघरी झमर-झमर ख़रख़ा लगी । जियन्ता घोख नू इबड़ा डण्डी हुरमी कत्थन एदआ लगी ।

रसिका करम राग नू ओन्टा डण्डी पाड़नर –

डण्डी – राँची सहर नू अल्बर्ट एक्कस घी
कोहा संड़क मझही मूरती ..... रे .....
कुक्क मंइय्या टुपी, ख़ेक्खा नू बन्दुक
कोहा पलटन अल्बर्ट एक्कस ..... रे .....

ई सुन्दर डण्डी नू लांस नायक अल्बर्ट एक्कस गे पूजा श्रद्धा पूँप अरगाचका र'ई । सन 1971 ता लड़ई नू अल्बर्ट एक्कस ही बहादुरीन दुनिया अख़आ लगी । राजी खतरी नम्हैं वीर जवानस तंगआ जिया चिच्चस अरा भारत राजी ही सान उइय्यस । एन्ने कोहा बलिदान गे भारत सरकार आसिन "परमबीर चक्र" चिअर सम्मान चिच्चा । एन्ने वीर सपूत होरमा अयंग ही कोख ती कुन्दुरआ नेकआ । आसिन नाम 'ओ लग्गदत' ।

एन्नेम राजी चोन्हा गे अकय डण्डी निन्दका र'ई इबड़ा डण्डीन ओन्द गुसन जुमा नन्ना ही दरकार र'ई । इत्तु नम्हैं खोड़हा ता जोंख़र-पेल्लर गे ओन्टा पुना अउर दव डहरे ख़क्खरोओ ।

20 – ओन्ना-मोख़ना पत्त नू सावधानी अरा नम्हैं जिया-कया

ओन्ना-मोख़ना नितकीन्ता चांड़ नलख तली । मण्डी-अमख़ी बेगर नाम रआ पोलदत । इत्तु नमागे ताकत ख़क्ख़रि'ई अरा ई ताकत ती नाम भइर उल्ला नलख नन्दत । ओन्ना-मोख़ना गही ई मतलब मल्ला का जे से चीज बसूदन मोख़र कि कूलन उड़तओत चिओत । एन्ने मोख़ना चीज ती नमागे फयदा मल मनरकि जियागे मल दवीम मनो । ओन्ना-मोख़ना खतरी नमागे ठउका बेड़न अख़ना मनो । बेड़ा संग्गे-संग्गे बिड़ना उल्ला, चेंप उल्ला का पंइय्या उल्ला तली अदिन हो अख़ना मनो । एन्देरगे का इदिन अख़चका बेगर नमागे फयदा मल ख़क्ख़रोओ । अवंगे हुरमी चंदोन अरा बेड़न एराख़ने रोक्का अरा चांड़े पचना लेखा चीजन ओन्ना-मोख़ना चहि । बेड़ा सिरे ख़ंजना खंजपा, अड़ख़ा-चेख़ेल, अमख़ी अरा असमा मण्डी गुट्ठीन हिसाब तिम ओन्ना-मोख़ना चहि ।

ओन्ना-मोख़ना गही मतलब जिया-कयन दव उइना तली । अवंगे नम्हैं ओन्ना-मोख़ना नू अबड़ा हुरमी चीज मन्ना चहि एन्देर ती का नम्हैं सवंग दव रओ । लूरगर आलर बअनर का थोरे नलख ननु आलर गे 350 ती 400 ग्राम ओन्ना ही जवरत मनी । तनी बग्गे नलख ननुर गे 550 ती 600 ग्राम अरा कोड़हेम बग्गे नलख ननुर गे 700 ग्राम ओन्ना जवरत मनी ।

नम्हैं ओण्डका मोक्का दवलेकन पचचा का मला अदिन धेय़ान नन्ना मनी । नम्हैं ओन्ना-मोख़ना मौसम ही हिसाब ती मन्ना चहि पंइय्या उलता ओन्ना-मोख़ना जिया कयन गरम नन्ना चहि, बिड़ना उलता ओन्ना-मोख़ना ती जिया-कया गे ठंडहा चहि अरा चेंप उल्लागे हुरमी दिम दव र'ई पहें चेंप उल्लागे बग्गे सफाई उइना चांड़ र'ई । अन्ने गा चेंप हुरमी बछर नू पुंइय्यी, पहें संग्गे-संग्गे अकय किसिम गही रोगे लेते बर'ई । इत्तु नम्हैं जिया-कया लेड़पोंया मनी काली अरा नाम बेमार मन्दत कादत । नम्हैं जिया-कया दव रआ नेकआ अदि खतरी नाम चिहुट रअर दरा बेमार नन्तअना चीजन नम्हैं हेड्डे बरआ मल चिओत ।

मण्डी अमख़ी ओन्ना ती पहिले ख़ेक्खन दवले सबुन ती नोढोरना चांड़ र'ई । मण्डी रोक्का अरा कुड़ना-कुड़ना मन्ना चहि पहें मण्डी गुट्ठीन

पकम कुड़ना मलता पकम कीरना मल मन्ना चहि । बासी मण्डी गुट्ठीन मल ओन्ना चहि । इत्तु अकय किसिम गही कीटाणु गुट्ठी बेमारीन उन्दरि'ई । ओन्ना-मोख़ना चीजन डबअर कि उइना चहि अमख़ी गुट्ठी नू बग्गे इसुंग मसला मल सजना चहि । इत्तु ओण्डका-मोक्का चांड़े मल पच'ई अरा कूल गे ईद मलदव मनी । बग्गे चर्बी, बग्गे बेक, अरा बग्गे चीनी गुट्ठी मल मोख़ना चहि । इत्तु अकय किसिम गही बेमारी मनी । नमागे आयोडीन अवला बेक मोख़ना चहि । बग्गे बेक मोक्कन्ती उच्च रक्तचाप अरा जठर कैंन्सर ही बेमारी मनी । बेकिंग सोडा, सोडा वाटर, मोख़ना अवला रंग अरा डिबा बन्द मोख़ना चीजन मल मोख़ना चहि इबड़ा मोख़ना चीज दव मल मनी अरा कयन मोट कम'ई । मोट आलर गे अकय किसिम गही रोगे मनी । नम्हैं नितकी ता मण्डी अमख़ी नू चिगी मंज्जका जतकम बूट, मटर, दाली, अड़ख़ा-चेख़ेल फल गुट्ठी अरा सलाद (खीरा, ककड़ी, भिजरी, पेयाज, अरा मुरइ) मन्ना चहि ।

नमागे बेड़ा सिरे ओन्ना चहि । कूल ती बग्गे मल ओन्ना चहि । इदिन नाम बआ ओंग्गदत का नमागे संतुलित आहार होअना चहि । संतुलित आहार नू प्रोटीन, वसा, कार्बोहाइड्रेट, विटामिन, खनिज अरा रेसावाला सब्जी गुट्ठीन उइनर । दव अरा संतुलित आहार मल ओण्डका ती कया नू किसिम-किसिम ही रकरक मनी । इत्तु जिया कया अरा कचा कौड़ी हुरमी बेड़ार'ई । ओन्ना-मोख़ना सावधानी ती नाम स्वस्थ अरा जोड़गर रअदत । नम्हैं पुरखर बआ लगियर "दव कया नूम दव जिया र'ई", ई कत्था मानीम तली । दव जिया बेगर आल जिया गे हुरमी सुख बेकार मनी काली । आर एकअम सुख हो भोगआ पोलनर अवंगे सुखी जिनगी गे दव जिया-कया अरा दव जिया कया गे ओन्ना-मोख़ना नू धेयान नन्ना चहि ।

इन्नेला चेंप उल्ला तली । ई बेड़ा नू बग्गे सावधानी नन्ना मनी । ई चेंप उल्ला नू बग्गे गिजगिज मनी । अवंगे एड़पा अबड़ा नू गरदा कुदहा मल नन्ना चहि । ई ख़ोंड़चका गरदा नू तिंगली उक्की, अबड़ा तिंगली दिम नम्हैं ओन्ना-मोख़ना चीज अरा नूड़का छिप्पा-डुबहा गुट्ठी नू उक्की । इत्तु अदि गही खेड्ड नू लटकारका कीटाणु अइय्या अम्बरि'ई काली । इबड़ा कीटाणु मण्डी अमख़ी संगे नम्हैं कूल नू चइल काली अरा खरा बग्गे बेमारी उन्दरि'ई । चेंप उल्ला नू इंदिरन्ता अम्म मैंइय्या चइल बर'ई इत्तु बहरीन्ता

अम्म मिसरि'ई काली अरा अम्म बेगड़ारि'ई काली । अवंगे ओन्ना अम्म उड़ताचका, छनचका, डबचका अरा ईख़का मन्ना चहि बेड़ा सिरे इंदरा नू ब्लीचिंग पाउडर अरा चूना सजना चहि । इत्तु अम्म सफा र'ई ।

मण्डी-अमख़ी धीरे आँच नू अरा प्रेसर कूकर ने सजअर की बीतना चहि । बीतना ती पहिले दवले नोड़ना चहि । पेठ ता ख़ींदका चीजन दवले नोड़ना चांड़ र'ई । ठेला, खोमचा अरा पेठ नू बेगर डबचका बीसिरना चीजन मल मोख़ना चहि । बीतना / खटना अड्डा चुल्हा एड़पा सफा मन्ना चहि इदिन रोज ए-गना, नोड़ना चहि । चुल्हा एड़पन्ता अम्म बहरी उरखागे नली मन्ना चहि । जंगला अरा दुरा गुट्ठी नू जली मन्ना चहि । होले तिंगली अरा एकअम कीटाणु भीतरे बरआ पोल्लोर ।

मण्डी-ओण्डका ख़ोख़ा कया गे अम्म चांड़ र'ई पहें मण्डी ओन्ना ती पहिले, मण्डी ओनो बीरी अरा मण्डी ओण्डका ख़ोख़ा तुरते अम्म मल ओन्ना चहि । मण्डी ओण्डका ओन्द घंटा मंज्जका ख़ोख़ा अम्म ओन्ना चहि । ओन्टा संवगिया आलस गे उन्दुल नू 8-10 गिलास अम्म ओन्ना चहि । इत्तु अकय किसिम गही फयदा र'ई । दुदही खरा दव आहार तली । इदिन हुरमी उमर ता आलर ओना ओंग्गनर । दुदही होरमर गे फयदा ननी । चाह, कोफी गुट्ठी मल ओन्ना चहि, निसा मल नन्ना चहि झरा अरखी मल ओन्ना चहि । अदि गही बदली नू एकअम फल गही रस ओन्ना दव तली । दव जिया-कया गे एड़पा नू बिच्चका मण्डी-अमख़ी ओन्ना चांड़ र'ई ।

अक्कू ईदिम बअना तली का तंगआ उमइर, कया, लिंग अरा खटनी लेखम ओन्ना-मोख़ना नू धेयान नन्ना चांड़ र'ई । नेकागे ऐन्देर आंलो चांड़ र'ई अदिन तंगआ ओन्ना-मोख़ना नू उइना चहि । ओन्ना-मोख़ना नू दव अदइत कमअर कि नितकी कसरत नन्ना चांड़ र'ई । इबड़ा कत्थन धेयान नंज्जकाती नम्हैं जिया-कया इकला हूं बेमार मल मनो अरा जिनगी सुखी मनो ।

21 – लघु अरा कुटीर उद्योग ती रोजगार ख़क्खना

हुरमिन्ती पहिले नमन अख़ना चहि का लघु अरा कुटीर उद्योग एन्दरा तली ?

लघु अरा कुटीर उद्योग रकम-रकम ता नलख तली । एका नलखन थोरे पूंजी चिअर कि नन्दत अबड़ा लघु अरा कुटीर उद्योग बातार'ई । कुटीर उद्योग नू पूंजी ती बग्गे संवगन महबा चिअनर । 'औद्योगिक कमीशन' तिंग्गी का कुटीर उद्योग नू कमियर 10 ती बग्गे मल मन्नर । लघु अरा कुटीर उद्योग धन्धा ननुर तामिम तंगआ नलखन नना ओंग्गनर । तंगआ एड़पा आलर संग्गे मिल-जुइल के एकअम नलखन कुटीर उद्योग ही रूपे नू नना ओंग्गनर ।

नम्हैं भारत विकासशील राजी तली । इदिन कृषि प्रधान राजी बअनर । इसन बग्गे आलर खिती-पती ननर कि उज्जनर । कृषि प्रधान राजी मन्ना चड्डे छोटे-छोटे उद्योग धन्धा इसन दवले मना उंग्गी । भारत राजी नू कोहा औद्योगिक जनसंख्या लगभग 10% र'ई । 90% आलर ही उज्जना-बिज्जना लघु अरा कुटीर उद्योग ती मनी ।

नम्हैं राजी नू हुरमी रकम ता घांसी, बाँस, कमहड़ कंक्क, अरा दवई-बीरो कमना आलो ख़क्खरि'ई अंवगे इसन एन्ने सन्नी कुटीर उद्योग नाम नना ओंग्गदत । इबड़ा कुटीर उद्योग नू बग्गे पूंजी मल लग्गी । इबड़ा नलख ती किसिम-किसिम ही आलो कमअर दरा नाम इदिन बीसर कि ढिबा कमबआ ओंग्गदत । नम्हैं झारखण्ड राजी नू किसिम-किसिम ही खनिज, दरब गुट्ठी हूं र'ई । इदातो कुइला, पन्ना, अबरख, बोकसाइड, गुट्ठी । एन्ने बग्गे खनिज खुर्जी अरा टोड़ंग-परता र'ई अन्नु हूं नम्हैं आलरं गे नलख मल ख़क्खरि'ई अरा नम्हैं आलर अत्तरा-इत्तरा नलख बेद्दागे कुद्दनर । इसन शिक्षित-अशिक्षित दुइयो रकम ता आलर ढेर बग्गे रअनर अवंगे नलख, नुकरी ख़क्खा खतरी होरमर गे रकरक मनी । एन्ने रकरक बेड़ा नू नमागे लघु अरा कुटीर उघोग नू धेयान नन्ना चहि । नमागे अख़ना चहि का इबड़ा लघु अरा कुटीर उद्योग धन्धा तिम भारत सरकार गे ढेर बग्गे ढिबा फयदा मनी । भारत राजी ही व्यवसायिक आंकड़ा तिंग्गी का ई कुटीर, लघु उद्योग ती 30% ही फयदा मनी ।

अक्कुन नम्हैं देश नू शिक्षित मंज्जका आलर बग्गे मना लगनर होरमर खतरी सरकारी नुकरी मल ख़क्खरोओ अवंगे पढ़चका जोंखर-पेल्लर

तंगआ लूर अकिल ती कुटीर, लघु उद्योग ओरे नना ओंग्गनर । कुटीर, अरा लघु उद्योग नना खतरी नम्हैं जोंखर-पेल्लारिन सरकार बेगर फीस होअम ट्रेनिंग चि'ई । अदि ख़ोख़ा पूंजी गे हो ढिबा चि'ई । अक्कु तंगआ लूर-बुद्धि अरा सवंग ती नमागे नलख ननर ढिबा कमाबअना चहि । नेका गे बग्गे ढिबा ही दरकार र'ई अन्ने आलर गे हूं सरकार थोड़ेम ब्याज होअर दरा ढिबा कर्जा चि'ई । नम्हैं भई-बहिनारिन इबड़ा पत्त नू अख़ना चहि अरा एन्ने दव बेड़ा ही फयदा होअना चहि ।

भारत देश नू बग्गे पट्टा र'ई । इसन कोहा मलता सन्नी सहर थोरेम र'ई । अवंगे बग्गे आलर पट्टानुम रअनर । अवंगे भारत देश ही विकास पट्टा-ख़ेप्पा ही विकास मंज्जकातिम मनो । पट्टा-ख़ेप्पा ही विकास ननागे भारत सरकार प्रत्येक पंचवर्षीय योजना नू ढेर बग्गे योजना कम'ई । इबड़ा योजना गरीबी मेटबअना अरा स्वरोजगार खतरी कमतार'ई । तंगआ ती एकअम नलखन नन्ना, नन्तअना गुट्ठीन स्वरोजगार बअनर । इदातो एकअम किसिम ही दोकान खोल्लना, ख़ेर पोंसना, साइकिल, मोटर, मसीन, पम्प मरमती गुट्ठी । एन्ने किसिम-किसिम हो कुदहा बग्गे नलख धन्धा र'ई । इबड़न नाम नना ओंग्गदत । नाम कटिक धेयान ती घोखओत होले नमागे तंगआ पट्टानुम ढेर नलख ख़क्खरोओ । कोड़ा काना ही जवरत दिम मल्ला । नम्हैं कुकोय ख़ब्बर नन्ना महानगर नू नन्ना आलर ही एड़पा नू नलख नना कानर । नाम बेधेयान रअदत अरा अज्जु-इज्जु नलख बेब्बदत । सरकार ही रकम-रकम ही योजना र'ई । इदातो - जनजाति उपयोजना, विशेष अंगीभूत योजना, ग्रामीण नवयुवक स्वरोजगार योजना गुट्ठी । एन्नेम प्रधानमंत्री रोजगार योजना 1 अप्रील 1994 ती ओरे मंज्जकी र'ई । इय्या 18 से 35 बरिस ता शिक्षित बेरोजगार आलर गे 'उद्योग सेवा' मलता एकअम व्यवसाय ती जुड़ुरका परियोजना कमआ गे ढिबा चिअर मदइत नन्नर । नन्ना रकम ही अऊर ओन्टे सरकार ही कार्यक्रम र'ई अदिन 'उधमिता विकास कार्यक्रम' बअनर । ईद 1986 ती चलरआ लगी । ई योजना नू 18 से 35 साल ता पेल्लर-जोंख़र गे लघु उद्योग खतरी उधरा ढिबा, कच्चा माल अरा बिजली कनेक्सन गुट्ठी ख़क्खरि'ई । इबड़ा योजना खतरी सरकार अभ्यर्थी चाजी । अदि ख़ोख़ा आर गे इबड़ा सुविधा चिअनर । एकअम-एकअम योजना नू अंशदान मलता बेगर बेयाज ही ऋण चिअना ही नियम र'ई । ई ढिबा ती नीकइम हो उद्योग धन्धा नना ओंग्गर । पूंजी थोरेम मंज्जा होले कुटीर उद्योग ओरे नना ओंग्गनर । ईय्या

कमिया उइना चांड़ मल्ला । एड़पाता आलर दिम तंगआ नलखन नना ओंग्गनर । इत्तु कमियर गे चिअना ढिबा बछरोओ । ई नलख गे तकनीकि प्रशिक्षण अरा तकनीशियन ही जवरत हो मल्ला । एन्नेम "स्वर्ण जयंती ग्राम स्वरोजार योजना" (एस० जी० वाई० एस०) बछर 1999 ती ओरे मंज्जकी र'ई । ई योजना ता खरचा केन्द्र अरा राज्य सरकार 75:25 ही अनुपात नू मेसनर । नवम्बर 2005 गूँटी दुइयो सरकार मिलरअर कि 8,067 करोड़ ढिबा खरचा नंज्जका रअनर । 'स्वर्ण जयंती शहरी रोजगार योजना' (एस० जे० एस० आर० वाई०) एन्नेम योजना तली । ईद सहरी पहटा खतरी र'ई ।

लघु अरा कुटीर उद्योग नू किचरी पूँप कमना, फुदना कमना, रेशम उत्पादन, हस्त करघा, हस्त शिल्प, अगरबत्ती, ख़ेक्खा ती कागज कमना अरा खेलौना कमना र'ई । थोरे पूंजी ता उद्योग नू इंज्जो पोंसना, किस्स पोंसना, गेड़े, ख़ेर, मुंइया (खरगोश) गुट्ठी पोंसना, बीसना सेब्बा मनी । इबड़न बीसना हूं सेब्बा मनी । ईय्या कमती खरचा, कमती पूंजी लग्गी अरा फयदा बग्गे मनी । ओय (गाय), भिड़ीं, एड़ा पोंसअर कि नाम दुदही अरा अहड़ा बीसा ओंग्गदत । नम्हैं झारखण्ड राजी नू टोड़ंग-परता ती अजम बग्गे कमहड़ आलो ख़क्खरि'ई । इदातो-सखुवा / नऊर मन्न ही अतख़ा ती सोड़ा-ख़ेता पतरी, चलकी घाँसी ती चलकी कमना, कींदा अतख़ा ती पिटरी एस्सना, बाँस ती डउड़ा, केंतेर गुट्ठी कमआ ओंग्गदत । नम्हैं टोड़ंग-परता मम्हही रकम-रकम ही जड़ी-बूटी, ख़ंजपा, पूँप अरा कंदा गुट्ठी ख़क्खरि'ई । इबड़ा ती रकम-रकम ही दवई कमअर कि बीसा ओंग्गदत । इदि संग्गे अबड़ा ती अचार अरा सॉस हो कमअर कि बीसा ओंग्गदत । इबड़ा ही अलादा ख़ज्ज ती कमना आलो कट्टु-तवा, खेलौना अरा ख़ेल कमना नलख हूं र'ई । ढोल-नगड़ा कमना नलखन हूं नाम कुटीर उद्योग रूपे नू नना ओंग्गदत ।

लघु उद्योग ओरे नना गे सरकार 'क्रेडिट गारंटी योजना' कमचकी र'ई । ई योजना भारतीय लघु उद्योग विकास बैंक तरतेक मना लगी । इत्तु बेगर सिकुरिटी अरा बेगर गारंटी ही दोय लुड्डी (10 लाख रुपया) गूंटी कर्जा ख़क्खरि'ई । लघु उद्योग गे 'क्रेडिट गारंटी स्कीम' पत्त नू केन्द्रीय वित्त मंत्रीस 2000-2001 ता बजट नू सुड्डी किड्डी (100 करोड़) ढिबा ही प्रावधान नू तंगआ हुंकारी चिच्चस । एन्ने लघु उद्योग गुट्ठीन बढ़ाबआ गे हुरमी जिला गे 'लघु उद्योग केन्द्र' खोल्लतारा । ई पत्त नू सलहा चिआ गे 'लघु उद्योग बोर्ड' 1954 नुम कमतारकी र'ई । नमागे इबड़ा सरकारी योजना

अरा मदइत ती फयदा होअना चहि । नम्हैं बेरोजगार पेल्लर-जोंख़ारिन इबड़ा पत्त नू ठउकम अख़ना चहि । लघु उद्यमिर गे प्रशिक्षण, ट्रेनिंग खतरी तीन गो संस्थान नलख नना लगी असतेक मेन्ना-ख़ोजना चहि । इबड़ा संस्थान तली –

1. राष्ट्रीय लघु उद्योग विस्तार प्रशिक्षण संस्थान हैदराबाद (1962)
2. राष्ट्रीय उद्यमिता तथा लघु कारोबार विकास संस्थान नई दिल्ली – (1983)
3. भारतीय उद्यमिता संस्थान, गुवाहाटी (1994)

इबड़ा हुरमो नलख दव र'ई पहें इबड़न ख़क्खागे कटिक रकरक र'ई । अबड़न सरकार तरते मुंज्जना चहि अरा पद्दियर गे सुविधा चिअना चहि ।

1. सघन प्रशिक्षण कार्यक्रम बग्गे मन्ना चहि ।
2. बग्गे पूंजी ख़क्खरना चहि ।
3. पूंजी ख़क्खना डहरेन (तरीकन) सेब्बा कमना चहि ।
4. औद्योगिक सहकारिता ही स्थापना मन्ना चहि ।
5. उद्योग धन्धा खतरी अड्डा अरा चीज वसुद (कच्चा माल) सेब्बा ती ख़क्खना चहि ।
6. कमचका आलोन बीसा गे, बिक्री गे बिक्री केन्द्र अरा पेठ (बाजार) मन्ना चहि ।

एन्ने बग्गे नम्हैं हेट्ठे किसिम-किसिम ही आलो र'ई । खुर्जी, खनिज र'ई अन्नू हूं नाम तंगआ नलख धन्धा अम्बर दरा नन्ना राजी नलख बेट्ठा कादत । नमन तंगआ घोख बदलअना मनो । तंगआ मेट्ठोन कसरत नन्तअना मनो । बइद अड्डो-मनख़ा लेखा नन्नर ही नलखन "तता नोनो" लेखा नन्दत । अक्कु तंगआ मेट्ठो ती घोखअर जिया-कया ती खटओत । नमागे जरुरेम फयदा मनो अरा नाम तंगआ राजी, तंगआ पट्ठा, एड़पा नुम इज्जत से उज्जा ओंग्गदत ।

अवंगे भइ-बहिन बगारो ! बरा नाम लघु अरा कुटीर उद्योग ती नलख बेट्ठर तंगआ पंसिद ती नलख ननोत अरा गरीबी मेटाबओत ।

22 – अनुसूचित जाति / जनजातिर गे कल्याण कार्यक्रम

भारत राजी ही स्वतन्त्र मंज्जका ख़ोख़ा सरकार राजीन परदआ खतरी अनआ-मनआ ही योजना कमचा । इबड़ा योजनन दवले चलाबआ गे अइन (अधिनियम अरा कानून) कमतारा । इदि खतरी संविधान ही अनुच्छेद 338 नू अनुसूचित जाति अरा जनजातिर गे राष्ट्रपतिस ओन्टे आयोग कमताचस अऊर विशेष अधिकारी उइताचस । ई आयोग ता विशेष अधिकारीसिन अनुसूचित जाति / जनजाति गे आयुक्त बअनर । ई आयोग ही कोहा नलख अनुसूचित जाति / जनजाति ता मलका (गरीब) आलर गे आर ही संवैधानिक नियम कानून गुट्ठीन असल रूपे नू नन्तअना अरा नलख घी मुल्यांकन नन्ना र'ई । संविधान ही अधिनियम 1990 ही मफ़ही अनुच्छेद 338 नू उइका विशेष अधिकारीस ही अड्डा नू राष्ट्रीय अनुसूचित जाति / जनजाति आयोग कमतारा । ई आयोग नू राष्ट्रपतिस, ओन्टा अध्यक्ष, ओन्टा उपाध्यक्ष अरा पाँच फ़ना नन्ना आल (सदस्य) मन्नर । ई अइन 1 सितम्बर 1987 बछर ती नलख नना लगी । इदि ही अकय बग्गे नलख र'ई । इदातो– अनुसूचित जाति / जनजातिर गे विकास नलखन नन्तअना, आर ही खोड़हा अरा आर्थिक विकास खतरी रकम-रकम ता नलख, विकास नलख ए बग्गे मना लगी अदिन अख़ना अरा राष्ट्रपतिस गे रिपोर्ट कमअर कि चिअना । इदि संग्गे-संग्गे इबड़ा नलख नू गड़बड़ी मंज्जकी र'ई होले अबड़न जाँच हो नन्ना र'ई ।

ई लेखम अनुसूचित जाति / जनजातिर ही कल्याण गे ओन्टा 'संसदीय समिति' हूं र'ई । इदि ही ढेर बग्गे नलख र'ई । 'संसदीय समिति' हुरमी मंत्रालय अऊर सरकारी नुकरी ननु अनुसूचित जाति / जनजातिर ही प्रतिनिधित्व एकासे र'ई अदिन नलख ननी, संग्गे-संग्गे अदिन बढ़बआ खतरी उचित अनुशंसा हूं ननी । इबड़ा कमजोर वर्ग ती आलर ही चोअना, परदना खतरी सरकारी नुकरी नू आरक्षण चिअना नलख हूं ई समिति ननी । ई आरक्षण 7 ½ % अनुसूचित जनजातिर गे अऊर 15% आरक्षण अनुसूचित जातियर गे उइका र'ई । अनुसूचित जाति अरा जनजातिरिन राष्ट्रीय प्रशासन नू मेसआ गे सरकारी लोक सेवा गुट्ठी नू हूं आरक्षण ही नियम संविधान नू कमचका र'ई । इबड़ा हुरमी नियम अनुसूचित जाति जनजाति ता गरीब आलर गे संघरा खतरी कमचका नियम तली । एन्ने नन्ना रकम ही कार्यक्रम

नू अनुसूचित जाति / जनजाति कल्याण कार्यक्रम योजना हुरमी ती कोहा तली। इबड़ा नलख संग्गे अनुसूचित जाति अऊर जनजाति अभ्यर्थीर गे नुकरी बहाली, पदोन्नति गुट्ठी नू सुविधा चिच्चका र'ई । इदातो - उमइर नू छूट, फीस नू छूट, इन्टरव्यू नू कालागे गड़ी भड़ा गुट्ठी ।

अनुसूचित जाति / जनजाति खोड़हन परदआगे सरकार किसिम-किसिम ही योजना कम'ई अरा अदिन लागु ननी । हुरमी पंचवर्षीय योजना नू ईरिन विकसित नना खतरी रकम-रकम ही कल्याण कार्यक्रम कम'ई अरा इबड़ा कार्यक्रम नू करोड़ों ढिबा खर्चा मनी । इबड़ा योजना ही नलख तली - गरीबी मुंज्जना, होरमर गे नलख चिअना, जनसंख्या नियंत्रण, प्राथमिक शिक्षा, चिकित्सा सुविधा, सफा ओन्ना अम्म ही सुविधा अऊर ग्रामीण ऊर्जा मने होरमर गे बिजली ख़क्खरना चहि । इबड़ा हुरमी आलर गे अजम चांड़ र'ई । इबड़ा हुरमी सुविधा अनुसूचित जाति / जनजातिर गे चिअना सरकार ही नलख तली ।

इबड़ा योजना तरतेक बछर 1985-86 ती ग्रामीण रोजगार गारंटी कार्यक्रम ही उपयोजना रूपे नू 'इंदिरा आवास योजना' कमचका रहचा । बछर 1989-90 नू ई योजना जवाहर रोजगार योजना नू मेसा मंज्जा केरा अऊर 'इंदिरा आवास उपयोजना' रूपे नू नलख नना हेल्लरा । ई योजना नुम दोय लुड्डी (10 लाख) कू-बी अरख़ना रहचा । ई योजना ही कोहा उधेश्य अनुसूचित जाति / जनजाति ता गरीब आलर खतरी कू-बी चिअना रहचा । इत्तु गरीब अऊर थोरे ख़ल्ल-उख़ड़ी रऊ आलर गे अजम फयदा मंज्जा । 'इंदिरा आवास योजना' नू गरीब मुक्कर ही नामे ती एड़पा ख़क्खरआ लगिया । नन्ना ओन्टे योजना रहचा - 'समन्वित ग्रामीण विकास कार्यक्रम'। ई योजना 2 अक्टूबर 1980 ती लागु मंज्जकी रहचा । ई योजना ही कोहा उधेश्य गरीबी मुंज्जना रहचा । ई योजना नू सन्नी किसानेर खतरी 25%छूट ख़ल्ल-उख़ड़ी नू भुति ननुर अरा कारीगरर गे 33.33% ही छूट अनुसूचित जाति / जनजाति लाभार्थीर गे 50% ही छूट ख़क्खरआ लगिया । अन्नेम IRDP ही नन्ना उपयोजना ट्रयसेम तली । ई उपयोजना तरतेक जोंख़र-पेल्लारिन बेगर ढिबा होअम ट्रेनिंग चिअनर । इदि ख़ोख़ा आरिन तंगआ नलख ओरे नना खतरी ढिबा चिअर सरकार मदइत ननी । अदहा योजना अनुसूचित जातिर गे एकला ओरे नन्तारा । '21 अनुसूचित जाति राज्य विकास निगम' अनुसूचित जातियर गे एकला कचा-कौड़ी, ढिबा ती मदइत ननी । 'विशेष संघटक

योजना' एन्नेम योजना तली । ई योजनन छठी पंचवर्षीय योजना ती ओरे नंज्जर । आर्थिक विकास नना खतरी ई योजना कमतारा । एन्नेम अनुसूचित जनजाति खतरी 'जनजातीय उपयोजना' नामे ती ओन्टा योजना ओरे मंज्जा । ईद पाँचवी पंचवर्षीय योजना ती चलरआ लगी । इदिन 'सेक्टोरल कार्यक्रम' हो बअनर । ई योजना ही कोहा नलख जनजातिर ही हुरमी रकम ती विकास नन्ना दिम रहचा । आदिवासी खोड़हा सुढ़ारओ बअरकि, आर गे कानूनी अरा प्रशासकीय मदइत चिअर आर ही भलाई खतरी ई योजना नलख ननी ।

एन्ने नाम एरदत का अनुसूचित जाति / जनजातिर गे सरकार अकय बग्गे कल्याण कार्यक्रम ओरे नंज्जकी र'ई । इत्तु आलर गे फयदा हो मंज्जा । इबड़ा कार्यक्रम ही बग्गे फयदा होआगे आलारिन तंगआ ती चिहुट नन्ना चहि । लूरगर अरा अख़ऊर ती मेन्ना-ख़ोजना चहि । बोलोक आफिस, बी० डी० ओ० सहेबस, पढ़न्ता मुखिया, भी० एल० डब्लु० गुट्ठियर ती अख़ना चहि । इन्नेला हुरमी अड्डा नू रिडियो, टी० वी० र'ई । इबड़ा ती हूं तेंग्गनर का नम्हैं खतरी एन्दरा-एन्दरा सरकारी योजना कमतारआ अरा बरआ लगी । एकासे इबड़ा पत्त नू नाम अख़ओत । ओरतओकिम अक्खर होले पढ़ियारिन हूं तेंग्गना चहि । होले नाम इबड़ा योजना ती बग्गे फयदा होआ ओंग्गोत अरा विकास ननोत ।

तोलोङ सिकि (तोलोङ लिपि)

(तोड़न) = वर्णमाला

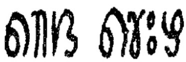
(तल तो:ड़) = स्वर वर्ण

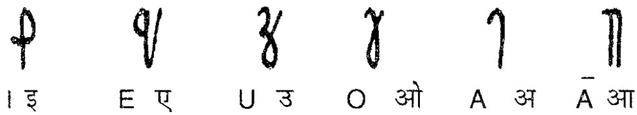

: (संला) = लम्बी ध्वनि । (तला) = विकारी अ, º (मितला) अनुनासिक ध्वनि

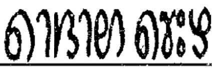
(तलन तो:ड़) = व्यंजन वर्ण

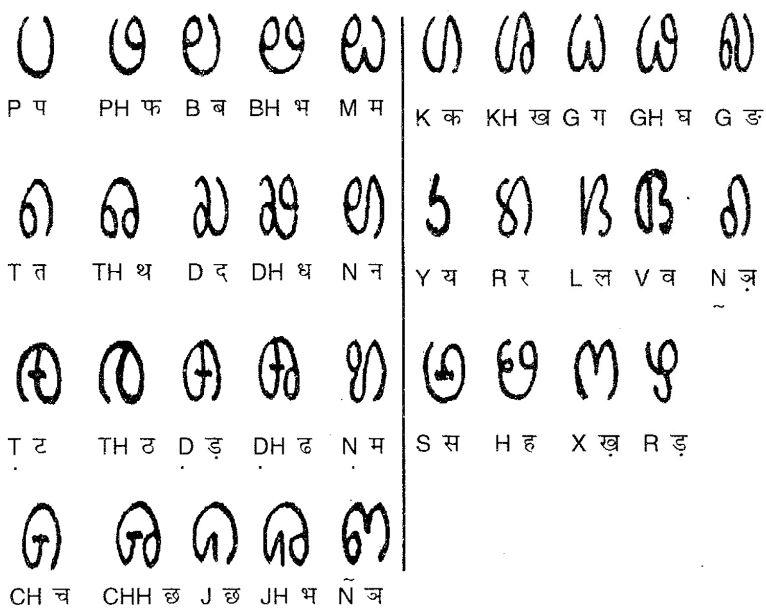

नाम	–	डॉ० शान्ति ख़लख़ो
पिता	–	स्व० कइला उराँव
माता	–	स्व० लखी लकड़ा
ग्राम	–	हनहट, जिला – लोहरदगा
वर्तमान	–	करमटोली चौक, मोराबादी रोड राँची – 8
		फोन – 0651 – 2550599, 9905328984 (मो०)
शिक्षा	–	एम० ए० (कुड़ुख़) पी-एच० डी०
वृति	–	अध्यापन
कृति	–	1. "पुना डहरे"
		2. "कुड़ुख़ का सांस्कृतिक इतिहास" (यंत्रस्थ)
अन्य	–	विभिन्न पत्र पत्रिकाओं में अनेकानेक लेख प्रकाशित
	–	आकाशवाणी एवं दूरदर्शन केन्द्र राँची से कहानी कविता एवं वार्ताएँ प्रसारित ।
सहभागिता	–	राष्ट्रीय, अन्तर्राष्ट्रीय सेमिनार / गोष्ठी / कार्यशाला –
		– ब्राजील – 1996, फिलीपिन्स – 1997, जिम्बाब्वे –
		1998, थाईलैंड – 2000, स्वीरजरलैंड – 2001
वर्तमान कार्य	–	भारतीय भाषा संस्थान, मैसूर के ऑनलाइन प्रोजेक्ट – लांग्वेज इन्फोरमेशन सर्विस के लिए कुँड़ुख़ की भाषा संरचना का निर्माण कार्य ।
सदस्य	–	कुड़ुख़ लिटररी सोसायटी, नई दिल्ली
	–	कुड़ुख़ (उराँव) उन्नति समाज, राँची झारखण्ड
	–	कुड़ुख़ विकास समिति, राँची झारखण्ड
	–	झारखण्ड सरना मसना विकास समिति, राँची झारखण्ड
	–	दलित सॉलिडारिटी पीपुल्स, नई दिल्ली ।

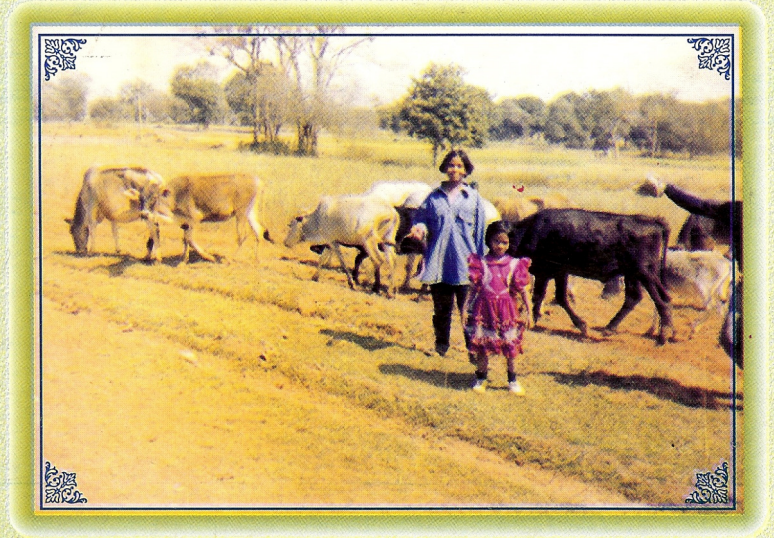

काथलिक प्रेस, पुरुलिय रोड, राँची
☎(0651) 2350417/9234300625
e-mail : rancpr@yahoo.co.in